盛京時報

大正六年 民國六年 （陰曆）五月十七日 三月廿七日

休刊 中日禮拜日之翌日大祭日

本地告白 外埠半年五元全年九元五 刊例 一行五號字大字起碼每資壹 價目 日每行四角長期刊資另議

發行人 佐藤善雄
編輯人 菊池貞二
印刷人 米田喜平
發行所 奉天四門外 盛京時報 電話二二番 中一六八號 振替口座大連壹七貳五番

（支局）大阪市北區堂島仲町壹丁目 盛京時報大阪支局

雜錄

內閣改組論

英文京報云倘國務總理段祺瑞決意陷國家於第四次革命者則彼今關於國務院宣戰之決斷所採取之道必能發生此種結果無疑矣宣戰之決斷以國民對於總理之不信任日益加盛其不能待國會之同意瞭如指掌而段氏竟堅持立即將宣戰問題提出於國會前晚已咨送衆議院矣論者謂若國會反對宣戰之決策則必有政變繼起然北洋派果欲違法行解散國會或排除總統從而干涉臨時約法其激起南方之革命必矣現四川已有革命之情狀存在而廣東為革命生產地或亦不能免也今吾人再將了然於衆之事明白指陳現時國會與總理暨各省强覇軍人間之問題蓋不在中國加入戰爭與否而在乎中國將以民主國為治抑以軍人專制為治耳多數負責之華人均深是中國實不能不持抗德作戰之政策然宣戰固當視為一種政治上之必要而臨時約法（吾人以次革命擁護之共和保障）之不得侵犯與中國民主政治之將來尤當視為政治上之必要者也夫歐美之民主政治既與兇惡之專制政治戰故吾人以為中國民主政治之戰勝其為聯盟與美國之利益當不減於歐洲普魯斯主義之推倒段總理之為國家公僕不得信任蓋彼為袁氏弟子所受教練習於專制之方法在總理任內一切主要行為足証其不適於主治民主之中國今更於國都召集軍事會議威嚇國會與總統於是以前對於段氏政治上健全正大之懷疑皆以徵實以此種及他種原因當信中國若以段氏為總理而加入戰爭國中必造成一種局勢與西方諸民主國家在歐洲犧牲青年與無價之資力以爭之主義相違反矣直正之民黨以為彼頑固黨今在段氏導率之下呼號宣戰其為一種欲於宣戰後即重建專制於中國之思想所動者多而動於欲為民主主義作戰之意願者少彼輩不能了解民主之意義惟能了解根據一强有力之人所施之强力為治之制度而已彼輩惟能了解普魯斯主義而已聯盟與美國今在歐洲與專制死戰設彼非願專制國勝於中國者則對于將來與國會之激戰須謹備勿為贊助總理者所惑彼輩必謂總主張宣戰而國會反對宣戰此非眞情也設宣戰之決定係由一忠於民國忠於民主主義毫無可疑之總理提出則國會之反對當即消滅此乃其實情耳

自治制草案之披露（續）

第四十三條 凡市因執行事務有應設辦事員時由市長遴選有專門學識者派定以市住民為限其辦事細則以市公約充之

第四十四條 凡市長及市自公自治公職員均以三年為任期任滿再被選任者得連任

第四十五條 凡市自治公所職員不得兼任市自治會會員若有由市自治會會員被選任者應辭公員之職父子兄弟不得同時任為市公所職員

第四十六條 市長有事故時以佐理員或市董內年長者代理之年同以抽籤定之

第四十七條 市長及其他市公所職員因事出缺時應即補選或補任 補缺各員任期準用第二十二條之規定

第四十八條 市長及其他市公所職員均有職事其新給除特別市長以教令定之普通市市長由直接監督官署呈請該管長官核定外其他市公所職員由市長呈請直接監督官署核之

第四十九條 市長得酌用雇員辦理文牘會計及一切庶務其薪給由市長定之 前項雇員在特別市得以市參事會雇員兼充在普通市得以市議事會雇員兼充之

第五章 經費

第五十條 市自治經費以左列各款充之

一本市財產之收入 二市自治稅 三本市公共營業之收入 四規費及使用金 五過怠金

第五十一條 市有以國家撥給之土地山林及其他不動產時應作基本財產永久維持之以其收益充自治經費

第五十二條 市因救濟災害或經營公共營業得由國家酌給補助費

第五十三條 市稅之附屬於國家稅征收者其稅率及征收方法以法律定之

第五十四條 使用市之營造物及其他公共設備者得向之征收使用費

第五十五條 市因個人之請求為執行事務時得向之征收規費 使用規費之征收以市規則定之並得規定十元以下過怠金

第五十六條 市自治公所至調劑預算內之支出為短期借欵 前項借欵須以其會計年度內收入償還之

第五十七條 市為創興心要之公共事業經監督官署許可募集市公債但市公債之債權者以中華民國人民為限 前項市公債之利率及募集償還方法須經內務部財政部核准

第五十八條 市財產中有個人指助且經指定用途者不得移作他用但其指定事業依法令變更或廢止經市自治會議決由直接監督官署呈請該管長官核准者不在此限

第五十九條 市自治公所於每一會計年度前應將本市經費之歲出歲入製成預算表於每年四月通常會期前提交市自治會 市以國家之會計年度為其會計年度 預算提出時應將事務報告書及財產表一併提出

第六十條 以市經費辦理之事件有非一年所能完竣或其費用非一年所能籌措者得經市自治會之議決豫定年限設繼續費

第六十一條 預算內除正額外得設預備費以備預算不敷及預算外之支出但不得充市自治會否決事件之用

第六十二條 市自治公所對於既定之預算在同年度之常會期內有追加或更正時須請求市自治會議決

第六十三條 市因公共營業得設特別會計

第六十六條 市長所發支付命令如違背市公約或預算時出納員應拒絕其支出

第六章 市鄉組合

第六十七條 市與鄉有彼此利益相關事項必須連合辦理者得依市鄉之協議呈經直接監督官署核准設立市鄉組合 前項市鄉組合認為法人

第六十八條 市鄉組合欲增減其組合市鄉之數或變更共同事務時應依關係市鄉之協議呈請直接監督官署核准關於其財產處分之事項亦同

第六十九條 設立市鄉組合時應依關係市鄉之協議訂立組合公約呈請直接監督官署核准施行其變更組合公約時亦同

第七十條 組合公約應依左列各欵詳細規定

一組合之名稱 二組織組合之市鄉 三組合之共同事務 四組合公所之地址 五組合會議之組織及其會員之選舉 六組合職員之組織及其選任 七組合經費之分担方法 （未完）

歐洲大戰畫報

（英皇之吊祭陣歿兵士墳塋並慰問遺族）

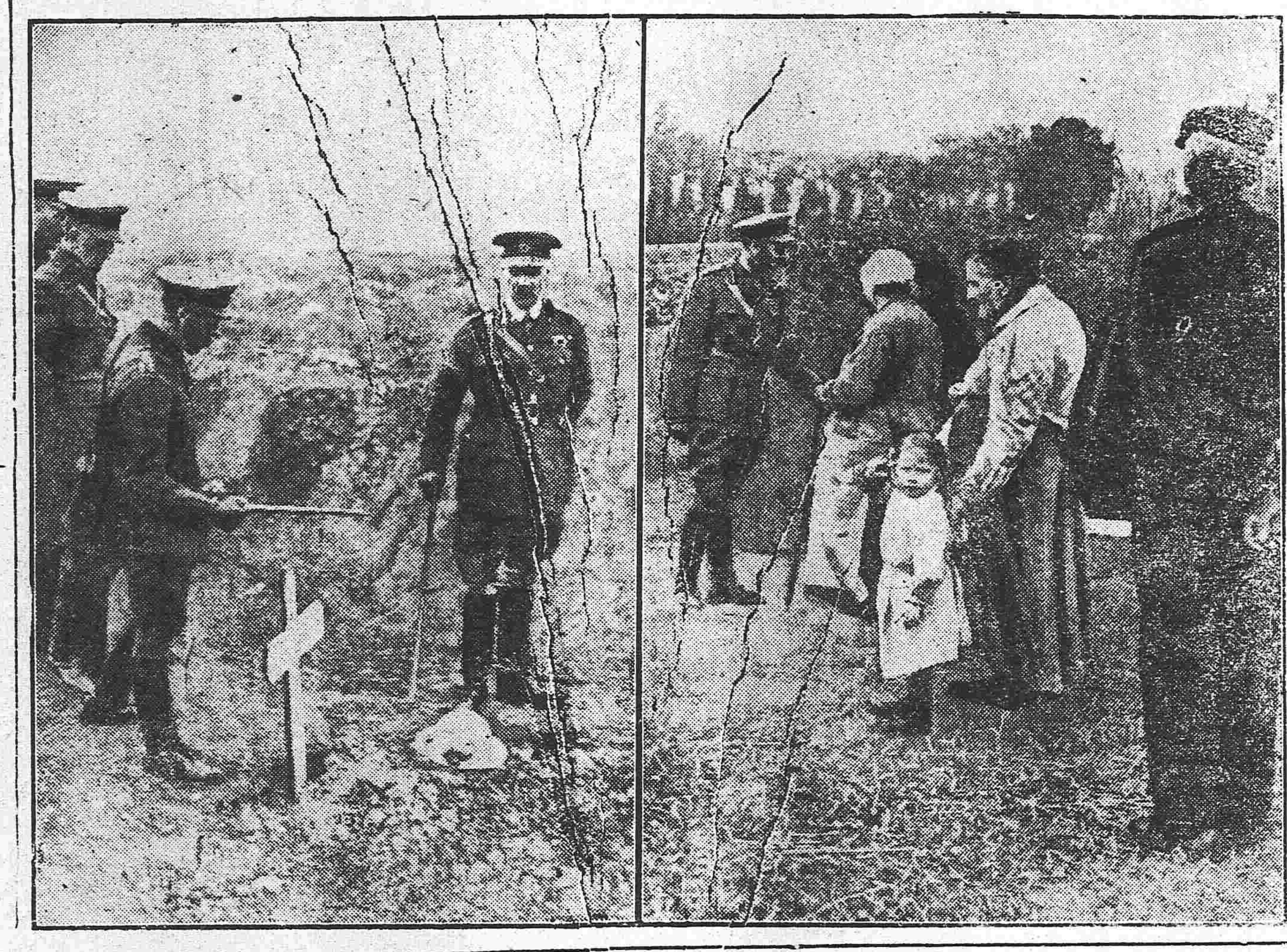

短篇物語 電中閒話（一） （憐影）

唉。我們在西洋的時候。何等尊貴。何等顯耀。無論王公大人。百姓小戶。那一個不受我們的指使。就是一班學士博士。也天天對着我們。親近我們。研究我們的性質。試驗我們的用處。他們敬重我們。就同上帝天神一般。照此看來。再過幾年。那西洋各國。一定成了我們的世界了。那知到了中國。却天天將我們作賤。不去在交通上。日用上。發揚我們的能力。只將我們當了奴隸。天天替人家傳遞消息。說些齷齪的事情。真正害得我們耳也聾了。嘴也焦了。不可惡之極嗎。俗語說淮橘成枳。依我想來。淮橘終是淮橘。那裡會成枳。不過叫不能稱橘的人。去稱他。他就變了枳了。其實不是淮橘的罪。確是人的罪呢。●●●突立格來夫。你到還好。天天傳遞的。都是國家大事。有時擇着個狠要緊的消息。神也不知。鬼也不曉。却被你先知道了。這都是人家求而不得的事情。你到先飽了一個飽。難道還不快樂嗎。像我所傳遞的消息。不是約人家吃酒碰和。就是看戲尋花。他們到去找快樂。郤把我做了個獃雁。時時刻刻。替他門傳遞消息。那不更加可恨嗎。●●●德律風。你的話。又說錯了。你說我傳遞的。都是國家大事。那知都同放屁一般的氣味。去年這時候。北京政府。天天用着我。對那各省的將軍巡按使。傳遞消息。叫他們怎麼樣。怎麼樣。過了幾天。各省的將軍巡按使。與那一班体面官紳。仍舊叫我傳遞消息北京。都高高興興。叫着帝國萬歲。皇帝萬歲的話兒。我那也狠歡喜。心想這件事情。果真成就了。我豈不是個開國元勳嗎。將來淩煙閣上。定然是突立格未夫。去列一個大名。那知再過幾天。全國的人。都翻了臉。勸進的。都變了勸退的。可憐弄得一位巍巍的大皇帝。不但寶座沒得坐。還氣得到棺材裡去睡覺了。連我突立格來夫。也抹了一鼻子的灰。豈不喪氣丟臉嗎。●●●突立格來夫。像我初來的時候。廣東地方。就鬧了一場大笑話。一般無賴男人。叫我去約了大家閨秀。出來做那曖昧的事情。（未完）

(小)滿鐵定期船大連出帆廣告

青島上海行

榊丸 每星期五（正午發）青島上海行
鹿島丸 （三、四〇二噸）（由上海復航時直放大連）
神戶丸 五月廿一日（三、三五二噸）上海直行（看載貨如何經由青島）
停航

▲本事務所及各驛均可發賣聯絡車票、
▲兩輪船現均設有無線電以期通信迅速而謀乘客之便利
▲發賣乘船票時間於埠頭事務所迄開船之日午前十一時四十分於荷物及告示時間午前十一時二十分

香港廣東行

泰平丸 （三、二九三噸）（五月下旬） 香港直行
神王丸 （二、二〇〇噸）五月八日 經由芝罘往香港
按應運貨物之數或經由芝罘、青島、威海衛、或者能酌改日期既難欲定

南滿州鐵道株式會社 大連埠頭事務所

特別廣告

神戶丸 因為特別檢查自五日四日起至三十日間停駛特此佈告

五月二日 埠頭事務所

日本郵船會社瀛船廣告 由大連埠頭起

三河丸 五月十六日（陰歷三月廿六日）太沽牛莊行
三河丸 五月廿五日（陰歷四月五日）門司神戶橫濱行
相模丸 五月廿六日（陰歷四月六日）太沽又天津牛莊行
相模丸 六月四日（陰歷四月十五日）門司神戶橫濱行
高砂丸 六月六日（陰歷四月十七日）太沽又天津牛莊行
高砂丸 六月十五日（陰歷四月廿六日）門司神戶橫濱行

日本郵船會社代理店 三井洋行大連支店 電話（四六〇）（二一〇〇）
乘船票由本出張所自賣如有坐客請至本所購買

資本金四千八百萬圓
積立金貳千壹百三拾萬圓
橫濱正金銀行奉天支店
奉天城內四平街
電話 日一一番 日二二番 日客用五三七番 中四七一號

總行 日本橫濱

支店
神戶 東京 長崎 大阪 倫敦 里昂 紐育 香港 孟買
西德尼 布哇 喀囉喀 香港 上海 長春 新嘉坡 安東
北京 大連 旅順 營口 遼陽 天津 鐵嶺 濟南 漢口

本店 朝鮮京城南大門通
資本金 貳千萬圓
朝鮮銀行奉天支店 奉天小西關路北
電話 日長五二一 日長五二四 中國一九七號 所長舍宅日長五二三

支店 出張所
東京、大阪、神戶、大連、安東縣、開原、四平街、長春、哈爾濱、傅家甸、平壤、仁川、大邱、元山、釜山、鎮南浦、群山、木浦、馬山、新義州、會寧、羅南、營口、龍井村、

凡關於銀行普通各項事務本銀行咸可辦理而尤力求敏捷詳備以期各界商民扎並於中外各通商巨埠均設有代理之處以便往來匯兌本之行所發之紙幣無論何時皆與日本銀行發行之兌換券同面可以兌按票金券兌換銀數目

東亞之近情

北京專電

段內閣竟欲一人負責任耶

段總理因宣戰問題惹起搗亂引咎求去等情已詳前報頃接電云此事由留京之各督軍極力挽留已將中止又據某消息倪嗣冲曩已宣言援助段總理通過宣戰案毫無諱飾至其餘各督軍亦均擔當擁護段氏之責任由此以觀官僚派所採方針非強迫通過宣戰案惟有解散議會之一途而已若夫段氏辭職說不過掩飾一時以愚弄人之耳目

留京各督軍宴會兩院議員

今晚（十五日）各督軍邀請參衆兩院議員全體公宴以資接洽

愛段氏乎抑爲段氏速謗也

段氏之腹心聞段氏辭意堅決頗爲驚駭日來在各方面極力運動擬使黎總統慰留段氏並開公民大會公決段氏留職之議建議國會一面流言于國會日如不承認段氏留職之建議則必須燒燬國會毆傷議員

段芝泉固有辭職之決心乎

段總理辭職之意早已堅決而軍界中人挽留甚力聞段總理語協約國使署中人云本總理對于內政當嚴緝請願團滋擾之凶犯外交則速令國會議決宣戰案一俟有適當繼任人材即行辭職云云乃或謂段總理若急流勇退則北洋派軍人無人統率衆雖囑望于王士珍但王氏語人曰余無意權勢且欲退隱林下

大總統面令速辦公民團

黎總統對於公民請願團滋擾議會一案極意主張嚴辦聞十五日段總理入見總統已催其速將公民團懲辦數人

最近政局觀

民黨中人以爲段內閣不久必當消滅故將提出彈劾案之議暫從緩議靜觀厥後然繼任內閣如何組織民黨毫無成見是不能不待徐世昌等居中斡旋張耀曾湯化龍等由京赴津亦係爲面謁徐老商榷內閣組織問題或謂現在北京政局形勢甚迫似非內閣辭職國會解散三者擇一恐難收拾擾亂維持政局然各協約國均表同情于段氏各督軍亦挽留甚力段氏聲威尚未掃地而民黨中人又無人材担任內閣故將來政局或經徐老等居中調停得有轉圜之一日亦未可知

日使偕同遊歷員遊覽萬壽山

本日（十五日）駐京林日使田中參謀次長筑紫少將（二人均此次游歷抵京）總統府軍事顧問青木中將阪西大佐等相偕遊于萬壽山中國陸軍部派員照拂備極欵待

憲法會議通過國務員任免條文

近日各政團頗持冷靜態度惟以制憲爲急務昨日（十五）憲法會議將國務員任免一條通過但書謂國務總理不在此限

各督軍宴會聯合國公使

各督軍十五日在迎賓舘宴會聯合國公使說明維持段內閣及貫澈外交方針之意見自午間開宴至十時始散

傅次長歡宴筑紫少將

日本兵器局長筑紫少將遊歷至京陸軍部次長傅良佐昨（十五）特邀請宴會以表睦誼並聞日公使林權助氏日內亦擬答宴

漢口專電

德僑運動商界反對宣戰

漢口德僑設席于德人俱樂部邀請漢口商務會總理副總理及會董等公宴並勸令商會反對宣戰問題

煙台專電

商會承募煙濰鉄路股本

煙濰鉄路問題久作罷論近來死灰復燃有從速安設該路綫之議山東省議會派代表議員二名來煙台極力提倡是以煙臺商務總會於十四日開會磋商煙濰鐵路問題決議承募該公司股本一百七十萬元以便迅速開工

東京專電

軍界醵資鑄大山元帥銅像

日本軍界中人提倡鑄軍界偉人大山元帥銅像已有成議現正籌募捐欵

舊金山市民歡迎日本練習艦隊

日本練習艦隊常盤八雲兩號本日（十五日）舳艫相銜抵舊金山埠頗爲市民所歡迎

歐洲大動亂

紐約來電

俄國陸海軍相辭職

俄國陸相兼海相克智哥夫刻已辭職

美社會黨表示對德決心

美國社會黨本部電致瑞典丹麥荷蘭瑞西等國社會黨要求代達德社會黨意見之所在謂美國戰志堅決非使德皇退位不已世界民生的國民必當滅德帝而後朝食

英政府徵募義勇兵

英國政府現已頒佈命令徵募五十歲之男子以充義勇兵

倫敦來電

未曾有之大戰鬬

現在北法方面之戰鬬狀況如左

曾參與遜唔大戰之一英兵曰是役也鏖戰激烈非前日阿拉之攻戰可比其損害程度亦駕阿拉役而上者據一德俘虜云此次戰鬬之慘酷遠出于遜唔戰之上

意亦派特使赴美

英國特派大使巴福華氏帶同隨員由華盛頓來紐約頗爲市民所歡迎而意國亦特派大使不日前來紐約

俄擬組織各黨聯合內閣

俄要法部總長提倡改組內閣之議擬聯絡社會黨組織各黨聯合內閣預防政爭而得以對付德國

塞爾堡新組成之共和團體

俄國塞爾堡埠有亂民蜂起兵士工人一併加入組織爲共和團體

黎總統令

大總統令 （五月十四日）

陸軍總長段祺瑞呈請任命張席珍爲陸軍第三師步兵第十團團附應照准此令

專件

李仲宣氏之出處與政見

天津某報記者十一日往訪李仲宣先生詢以出處政見其初微笑不答繼乃喟然歎曰人見僕態度不遽明了遂疑僕於政局顚蹶之中陰存伺隙取代之意奉令數日而不入京辭就皆無表示躊躇所以有待也又有謂僕與段總理政策或未盡合交誼則殊親切一旦臨淵生羨輕爲策士利用老輩人格當不如是特因其外交政見略有異同若圖貫澈宗旨即不能始終一轍目前不遽就任殆爲此耳不圖引嫌也凡此揣測當情所有然皆非知我之言且將國家個人混爲一談有所偏泥似非通論國事危急至于今日內閣更替改組又爲立憲國家所恒有果使段總此時一去吾國立可大治則或段總理負氣不屈吾輩之當苦口諷勸何以言之段氏去留之責蓋爲大局而重也設不權衡大局專重其一身非愛之轉陷之矣古稱當仁不讓果能奠安大局爲國衆以爲友何用引嫌觀望今豈去當其時乎抑爲僕所能任乎至於外交政見僕於開始時誠不無懷疑悲慮殆不在外而在內以爲弱國必先有完固內政乃有非常外交可言否則雖值適當時機亦難必有良好結果期期之愚謂當事前詳審實以此爲先決問題及乎國務定議第二步政策實行則看法又換一眼光惟恐游移歧誤馴至外侮內患於醞釀中相率而起終無危險之中復生危險事處進退難雖近憂切於遠慮似覺悉由政府擔當猶可堅明責任然則前之懷疑爲愛國也非逞意氣後之緘默亦愛國也非涉模稜即專就財政論吾國財政紊敝已極事難就理復掩諱之搜求偵部人材不得已及於衰朽其爲窘困可知僕辦事不敢蹈虛老而不改其拙旣爲時艱所以[illegible]總空言殊想遽下決心即當確實調查以有無計畫定能否擔任宜職己交議可決矣財政如何辦否決財政又如何辦寧能不俟議定不加籌畫貿然承諾聞命即行設不轉瞬智窮力竭而國事己僨即加僕以重誅尚能有所補救乎愚以爲當此吃要時機事前研究一層實爲負責人當然手續無所謂徘徊猶豫務代行有人即僕終難應命亦無所謂曠廢職任凡此情理中事本不煩言而解惟當政潮洶湧猜測紛紜滋人疑點甚多明者亦易生誤會總之出處非可曲徇犧牲必求有濟不獨目前審愼具有正當理由即將來用舍所歸亦必能昭宣心跡若僅以就商時貿未承諾提交兩院求解免成議不遑可告無罪則未免不諒當軸苦衷轉非愚懷所安云云李君又出示奉令後答復府院公電並誌之以資印證電文云北京大總統鈞鑒國務總理鑒大總統東電總理冬電均於昨日病榻奉悉前以財政之員一再遣使敦勸經羲惕於危難動於諄誠不忍作空言推諉之故態於是有前提研究之盡心蓋以底蘊未明權衡無當必先窮其不可能之故乃敢出於不得已之辭傳聞疑誤或者有之報命請裁則殊誤斷更有瀆者經羲待盡餘年本不足以愛惜惟念區區一身迭更憂患旣已負疚皇淸敢不愼於民國犧牲救世求有濟耳設令日輕諾而遽僨之役即異日憂死亦無自贖之地謀之不善則傷元首之明圖終不臧則乖執政之信而貢悃忱殊途同歸無由滋擬要當先決仍請俯鑒苦衷根據前議寬以有限之月日籍爲最後之籌籌雖不忍以疾辭得此亦可治疾屆時度德量力能否黽勉就任必以決心上覆萬不稍涉徘徊第財政關係重要未可專倚衰庸並懇物色相當人材以爲不虞之備總之苟因騎墻罪小陷於誤國罪大寧可使經羲負罪爲國人所共棄不可因經羲憚於負罪而致妨礙大局也臨電屏營並求亮察李經羲叩江

時事小言

忠告維持段總理者 （頑）

政局形勢。本極險惡。而各政團均抱冷靜態度。似不欲以意氣用事。致陷政局于不可收拾之地位。是誠國家之好現象。乃各督軍爲維持段氏計。其所謀劃。純欲以武力相壓迫。倘不幸而激成事變。則愛段氏者。適以禍段氏也。各督軍豈未之思耶。吾爲此言。非謂段氏之不當維持也。際此時局艱難之會。不特繼任者固難其選。即或不乏人材。稍有政治經驗者。誰肯毅然出任。故維持段氏。當以國家爲前提。鹵莽從事。則與勸袁氏爲皇帝何異矣。各督軍盍愼諸。

福安 金星 聯保等保險公司賠款快捷

今有德亨公司於陰歷三月二十一日改名

敬啓者敝行因改組官辦清理內窯事宜呈奉

南滿鐵路公司奉天市內營業所

群醫束手 惟韋廉士大醫生紅色補丸使我康強復原也

蘇明春女士觀以上玉照便知其為閨秀也現為江西蘭溪義務女學校教員雖患病沉重華醫束手亦曾由韋廉士大醫生紅色補丸之奇功而獲全愈與其他婦女之獲愈者無少異焉足徵是丸為婦科各症之聖藥也其謝函如左云

余昔軟弱不堪四肢乏力身體消瘦面無血氣胃口失調食不知味雖有嘉殽亦難下嚥或食少許輒欲嘔吐胸背疼痛骨節酸楚俯仰維艱身常畏冷食每作酸堅硬之物莫能進口日惟水漿聊延殘喘而已曾延名醫調治數月毫無效驗身體腦筋更形衰弱偶卧息心跳不寧頭痛目眩視物迷離更延他醫久服補藥病未少減醫乃束手一日有女伴來自言久患血薄氣衰諸虛百損賴韋廉士大醫生紅色補丸而獲愈者余思已病正復相似決意購此妙藥一為嘗試不料數瓶之後大有轉機神氣頓爽精力驟增胃口復原飲食易化無論何物軟硬可食身體強健腦筋自力頭不暈眩亦無疼痛此皆韋廉士大醫生紅色補丸畀我之功效使余全體復原各病消除且自愈之後絕無復發故余甚願以全功歸之於韋廉士大醫生紅色補丸並願略盡義務詳述始終登諸報牘俾世之患血薄氣衰等症者亦可如余之服妙藥而獲全愈焉韋廉士大醫生紅色補丸無論男女均可見效曾經治愈腦力衰殘 少年斲傷 血薄氣衰 胃不消化 瘋濕骨痛 皮膚諸恙 山嵐瘴瘧 等症凡由血薄腦疲所起各症莫不奏效如神凡經售西藥者均有出售或直向上海四川路九十六號韋廉士醫生藥局函購亦可每一瓶英洋一元五角每六瓶英洋八元郵力在內

奉送小書 敝局新出小書名曰忠告婦女專為軟弱婦女索取男子另有小書名曰腦系疾病如欲索取只須來一明信片至以上所列地址可也原班即送

面起紅瘰 大便閉結 易於療治

久患大便閉結往往皮膚生瘰其故乃因渣滓滯留腸中日久毒入血內因而瘡癤纏綿也以韋廉士紅色清導丸療治大便閉結即能治愈 面上紅瘰 肝火上升 肝經失調 疾病頭痛 口氣穢濁等患

來浙江紹興三江塲署會計夏鶴如先生來信云余曾患大便結塞面起紅瘰自購服韋廉士紅色清導丸之後頓覺暢快一新去火除煩精神充足藥斷奏効不待言矣書此以感如尊處無從購買請即寄郵票大洋六角至上海四川路九十六號韋廉士醫生藥局原班郵呈一瓶可也

韋廉士紅色清導丸 PINKETTES

▲忠告四萬萬諸君

遲則有貽噬臍之悔矣

▲時値春夏遞遷之候最易害腸胃或因飲食過度或往時不攝養病菌侵襲蓋在所不免故氣候遞遷期之衛生法只在乎服用排瘴防疫之良劑以確保腸胃之健全

▲仁丹殺菌力强大豫防瘴瘧痢疫熱症等治頭暈昏迷能痊困倦止口渴舌燥培養元氣裨補精神之虧耗靈効難言盡矣

▲請諸君及速服用仁丹 宜移危以爲安也

C. 12

應時佳品

艷容嫩面 双妹老牌 雪花膏 註册商標

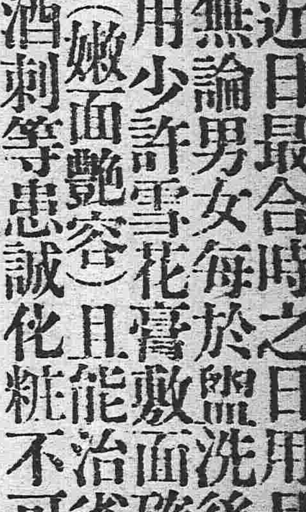

大號每瓶五毛六 二號每瓶三毛五

此膏香而不膩潤而不燥乃近日最合時之日用品也無論男女每於盥洗後若用少許雪花膏敷面確能(嫩面艷容)且能治雀𪊲酒刺等患誠化粧不可少之妙品也

花露水

花露水功效甚廣香其餘事矣且能兼治一切皮膚痕癢瘡癩癬斑蛇虫蚊蟻咬傷牙痛頭刺兼除身上癢癬垢穢等弊誠居家出門之要品也

大號每瓶五角六 二號每瓶三角五 三號每瓶二角一 四號每瓶一角四

生髮油

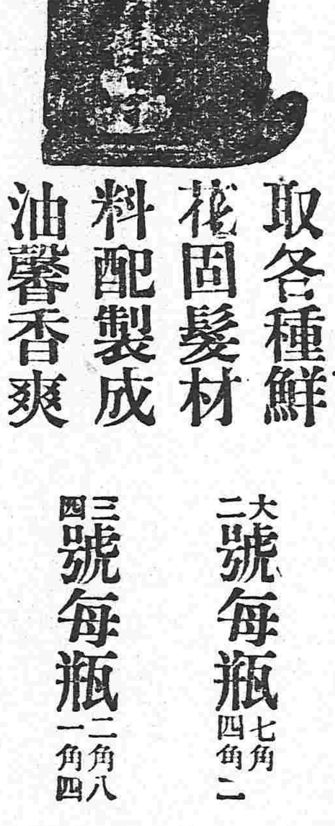

髮乃血之餘是保之當不容緩矣本行深明生髮之理攷取各種鮮花固髮材料配製成油馨香爽滑養血去垢永保其髮烏潤無衰盍請試之便悉其妙

大二號每瓶七角四角二 三四號每瓶二角八一角四

各洋貨店均有發售

總發行 奉天鐘樓南 營口東二道 廣生行有限公司啓 中國電話八百七街

奉警察廳發給告示嚴禁假冒

農商部註册給奬 老福順堂 奉天巡按使化驗

本藥房總號開設奉天省大南關

奉天老福順堂

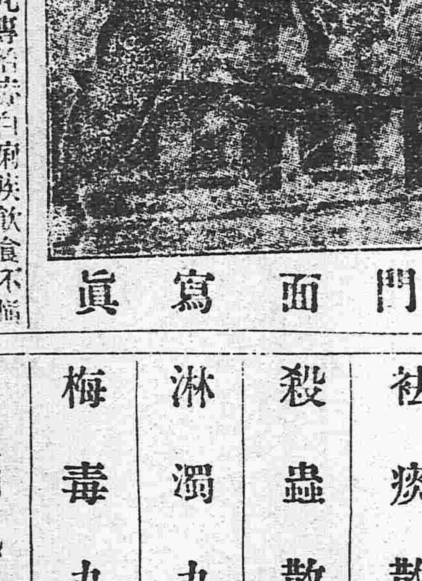

門面寫眞

治咳嗽丸藥 本藥專能清肺化痰止咳定喘無論吐痰吐血感冒虛勞諸嗽均奏奇效每副八角十副六元

清胃化積丸 本丸專治胃脘疼痛膨悶脹飽諸般積聚消化遲軟大便秘結氣逆不舒每副六角十副五元

參茸百補丸 本丸專能興陽種子健胃強身特治男婦老幼一切血虛氣衰審[illegible]大匣五元小匣二元五角

通明眼藥 本藥專治一般目疾內外障翳努肉攀睛氣朦火朦眼邊赤痒視物不清大瓶五角小瓶二角

治痢丸 本丸專治赤白痢疾飲食不下致害消化之功大腸發炎下紅白痢患者來多困苦每瓶四角

虎骨熊油膏 本膏專治風寒痺麻氣滯四肢麻木腰背疼痛腎囊潮濕肚腹疼痛大張六角小張三角

寧坤至寶丸 本丸專治癥瘕痞塊赤白帶下氣血兩虧氣凝血滯以及經期失調胎前產後等症每匣二元

參茸甘露酒 本酒專治左癱右瘓半身不遂口眼歪邪四肢不仁中寒腹痛小腸疝氣大瓶三元小瓶四角

香丹 本丹有提神避疫之功兼止消毒之效甜涼適口芳香宜人其餘事也大包一角小包五分

瘡毒藥膏 本藥膏專塗諸般瘡毒無論已潰未潰或流膿或流水一經塗用立見功效每盒定價洋四角

癬疥藥水 本藥水專擦諸般癬疥無論起粒爆皮或腫或痒如蒙擦用不拘輕重脫皮即愈每瓶價四角

清血消毒丸 本丸有清血之功兼消毒之效藥物精良功效確實可為各種瘡毒之絕好內服藥每包四角

袪痰散 本散一能除痰凡痰咯不出者可以使之出二能化痰凡痰多者可以使之少每瓶定價五角

殺蟲散 本散專能殺害體內各種之寄生蟲無論老幼均奏奇效並無損傷臟腑之虞每包一角五分

淋濁丸 本丸專治淋濁無論流行淋濁積熱淋濁虛寒淋濁以及風火砂石諸淋均奏奇效每包五角

梅毒丸 本丸專能清血搜毒以精良之藥絕梅毒之源有濟於病於人花柳之聖葯也每包六角

內服脚氣丸 本丸專治多年脚氣或痛或痒或起泡或浮腫以及流水爆皮等症均奏奇效每瓶定價五角

外擦脚氣藥水 本藥水與脚氣丸有同一之功效如內服外擦表裏兼施則功效之速有如影響焉每瓶六角

立止牙疼藥水 本藥水專治諸般牙疼如蒙擦用疼痛立止一經治愈決不再犯並永保牙齒堅固每瓶五角

頂上治痔散 本散專治諸般痔瘡無論內痔外痔血痔膿痔或疼痛或腫痒一經塗上立見功效每瓶一元

東三省新聞

▲奉天▼

●巡防改編陸軍之議將取銷

後路巡防改編陸軍二十九師之說不但傳說紛紜而且已具雛形詎好事多磨昨據軍界人云此事因政府以目下財政困難正在裁兵節餉豈可再事擴充將前准截留奉省協解中央全年之欵六十萬元作爲改編經費之議取銷至經常餉糈由中央擔任一半之說更難辦到是以改編二十九師之說恐難成爲事實矣（永）

●山縣總監回朝鮮去矣

朝鮮山縣政務總監來奉遊歷各情曾誌本報茲悉該總監以行程已迫未便久留特於昨十六日晨乘安奉瀋車東返中日人士送行者五六十人

●王廳長積極的裁員

王廳長永江接事後即以裁員減薪爲第一政策本報前誌財政廳職員司三百八十餘人公賣局五十餘人該廳擬裁去三分之二實屬確情惟擬陸續核減以免意外事故昨聞王氏以號房司事傳達事務者四人均以爲多留用二人即足支配綱紀當事者謂此四人中公賣局一人而王氏以該人雖隸屬公賣局亦應裁去終之日來非遼陽派統系人員飯碗均將不保知王氏爲公節儉誰曰不宜惟裁此用彼而所用者又爲其親戚故舊以及學生於財政上罔無頭緒盡是飯桶則亦何必多此一番更動爲（工）

●劉大魁罪狀昭著

劉大魁爲人初充差於高等廳與高等審判廳長沈季讓既屬鄉誼交情尤篤前時高等民二庭庭長富耀鳳受賄主使雇員與馬仲文捏造判詞縱劉大魁查悉檢舉黃與馬遂逮捕下獄而劉得任民二庭庭長劉由是大施威餘同僚莫不畏懼不圖劉亦多方舞弊聞其辦理某案因受賄捏造大理院批同再審之文件並捺大理院假印信嗣經當事人查覺到廳質問劉乃强詞以辨曰印假印汝將何如當事人甚懦弱不敢抗告受屈而罷是後劉乃益無忌憚入闇賄賂之門數月間由劉經手者四十餘案劉於原告人壓不過一面捏造判詞朦混報部以故外間怨言叢雜沈氏未之知也前者遼陽地方廳長某赴旅順見習沈派劉氏前往署理旋即實任近司法部又將劉調任山東某縣審判廳長劉氏方以爲官運亨通雀躍自喜正擬交代而大禍臨頭矣蓋劉所朦混之某案當事人偵悉高等廳民庭長受賄舞弊壓不予辦且朦混報部謂此案業經辦結憤激良深當親赴司法部呈控司法張總長閱呈大怒電令沈廳長速爲查明呈覆以徵虛實沈廳長尚朦然罔覺以爲劉之爲人不應有此等事是必誣告無疑及經調查信如所控沈氏怒不可遏立即飭員擬稿詳前民二庭庭長劉大魁朦混舞弊奉令查明屬實呈請依法懲戒廳長亦負失察之咎併請懲處稿成即電京部是時全廳人員均謂劉氏危矣翌日（即前日）劉不知如何聞知此事匆匆進省晋謁沈廳長叩頭如搗蒜其間寅中與之相近者亦均爲之緩頰致沈氏一副御史之鐵面忽變而爲菩薩之笑容乃曰電已發出挽回無術不得已又拍電司法部號房俟接到該項公電萬勿交與總長速行原封郵回一面擬設法爲其消滅了事現下劉大魁之危機雖同一髮按劉氏本司法竟敢玩法且舞弊至四十餘案之多其賄賂可想而知此四十餘案中關乎人命者不知幾許倘使所傳確實沈氏爲私交而壞公法司法前途更黑暗不知伊於胡底也悲夫

●軍署裁撤稽查

軍署稽查某某等十二名係前軍按張波老之舊部屬今者不知涉及何事爲張督軍所震怒當將該稽查十二名均行裁撤以示薄懲而昭儆戒云（民）

●章運熹赴任匪遙

新任東豐縣知事章運熹奉委調查東西豐開原昌圖各縣事宜於日昨回省謁見當道面陳調查情形一俟摒擋就緒並領到欵項即行赴任云（永）

●閻廷瑞並無疾病

客歲勾串兌現病民蠹國之罪魁閻廷瑞下獄後因運動得免于死主張公道者甚謂當道辦案之不公然處以徒刑猶足以稍慰人心意不圖前數日閻在監獄裝病其家人預先運動成熟呈請取保于星期日允准保釋閻爲掩飾耳目計當赴某病院療養據知者云閻之病實爲慚愧別無他証每聞犯人之真病在監者其家人請保必日果若染病獄中自有醫官調治所請保釋之處碍准無准等語而閻則無病得出豈非錢可通神耶

●張旅長回防

陸軍二十八師五十五旅旅長張海鵬前因辦理該師重要軍政來省寓在四平街同義合當面謁張督軍商榷一切茲已各事就緒于昨十四日晚率馬弁駕車回防云（民）

●徐知事因公來省

西豐縣知事徐奎五因辦理該縣地方要政於十四日搭乘瀋車來省進謁張雨亭省長確商一切（民）

●錦縣呈報匪患

張雨亭軍長日昨據錦縣王知事文藻詳稱縣西小寄家屯起有匪首劉六大帥等糾合餘匪八十餘名到處搶掠並擊傷警兵四名勢甚猖獗請即派兵以除禍患聞張軍長以所屬陸軍正在操演不能調遣仰由該縣警察所警務長劉鴻讓趕速督警勦辦云

●師範畢業生赴大連參觀

南關師範學校日前考試畢業學生一級照章自應赴各地參觀以資實驗聞孫校長於日昨令畢業各生整備行囊往大連日本各男女學校觀光所需旅費呈請公署撥給現已乘南滿瀋車前往矣（工）

●電局考試司機生近訊

奉天電報局司機生例得加成而近年來在奉天電報學堂畢業者部中不知是何用意竟將加成之例取銷各司機生以奉天百物昂貴所入薪金不但難以養贍自顧尚慮不敷曾於去冬稟請局長轉達交通部請求照例發給以資体恤經部覆照准惟以新班機生程度底淺爲詞須覆試一次合格者准照例加成否則仍須入校補習該局長接電後即行籌備設校甄試等事嗣不知因何擱置外間亦無所聞茲復舊話重提定於本月下旬由總管隨帶人員至管轄各區甄試奉天電校畢業之司機生藉覘成績一俟竣事即行分別辦理在差人員聞之甚爲欣慰云（永）

●畢業學員分別任事

東邊門外陸軍二十七師之軍官團學員已由該團職教員監視考試畢業曾誌各報茲聞現經闞團長請由張督軍發給文憑送入各營分別任事云

●軍需學生分奉見習

北京軍需學校第二期畢業學生趙承緒等十數名業經分發見習茲聞第三期學生於上月畢業自應援例分發昨經陸軍部咨發到奉趙清栢等三名張軍長接咨後當令軍需課長闞書綸酌量見習地點云（民）

●柳河又起抗丈風潮

張雨亭軍長日昨據柳河縣知事詳稱該縣東小金川一帶因清丈局派員清丈荒地該處刁民聚衆抗丈並毆打丈員請即派兵彈壓以息禍患聞張軍長當電令就近駐紮陸軍一連協同警察彈壓云（民）

●農業試驗恐終無起色

省垣農業試驗場自高浦泉交卸場長後劉光黼以師塾先生一躍而接充場長凡事任私人不圖整理現將長子薦充林務局代辦次子則爲該場場顧員四弟暫充瓦匠工頭乃其堂弟一場之中劉氏六人不知試驗爲何事徒作藉公肥私計耳吾奉農業試驗場本經陳振先鼎力創辦慘淡經營每歲耗欵巨萬乃一毀于高浦泉再敗于劉場長未識當道何不惜摧殘以至如是耶

▲營口▼

●五泉事務官蒞營

旅順關東都督府中村都督爲視察南海鐵路及錦縣山海鈔關各處之居留僑民起見特委該府事務官五泉三賢氏由旅順首途北上巡視一切該員已於昨夕抵營由日領事考詢該事擬假京奉火車西上查勘一週以憑回覆云

●船戶遇害之照會

警察廳昨接日本警務署照會准貔子窩警務署函開前有民船一隻在貔口附近觸焦沉沒當經救生船馳往拯救僅撈上男屍體七軀詳經調查該遇害船戶係與鄭永與同係由營開往該處者相應函請調查該船主是否營口船戶並曉諭其家以便認領屍體等因該廳除令第三署就近查報外並出示曉諭以便屍主前往認領云

●電話生亟宜取締

電話之設本爲消息靈通用示捷便起見該司機生等每多放棄職守任意所爲甚鈴不接呼喚不應稍加質問則詈言怒發强持有理另電該局局長不爲之掛去信証明質問門人不收電話生專橫如此設置電話者不第耽悞事件而且受其欺侮此等現象官商各界受其挾制者不一而足詢爲此項司機生多係華人望該局長嚴加取締以維營業除此積弊也可

▲復縣▼

●各校運動優勝觀

邑全境學校來城與賽者已達三千餘人由此競爭之能力以覘尚武之精神惟縣立中學師範高等學校武裝豆囊亦佔優勝城立高等學校武術各技最佔優勝旗者中學生（闕裕光）瓦街學校得優勝旗者（宋連喜）其餘鄉鎮各校雖未見其優劣而活潑之精神無不交爲贊賞云

▲黑山▼

●稅捐局長聯任

黑山稅捐徵收局長王善文氏自到差以來一切辦理頗稱得手現已任滿查其每月比較有盈無虧殊堪加賞當蒙財政廳令開仰該局長聯任經徵而重稅務聞亦由縣城分卡長張君幼農品性端方素孚衆望故此稅捐徵收日見起色云

●專員提欵回省

縣公署經徵糧賦各欵以解未解各欵日前奉財政廳專員徐叔綿來縣守候提欵以應急需曹知事力爲指撥省弊萬元至月之九號該員遂攜欵返省矣

▲安東▼

●銀行十週紀念會

安東銀行自設立伊始迄今已歷十週頗達興隆擴充之目的昨十三號係該行十週年紀念之期午後一時該行總理特邀官商各界及安義兩地之商民併來賓等共計數百人在鎭江山大設盛宴該行總理演說十年已往之事實田村代理領事暨渡邊喜八郎氏繼續各致祝辭併聘有安東藝妓十餘人以助興趣會謂值此桃紅柳綠之際開筵暢飲洵稱盛會云

▲孫家台▼

●知事歡迎金道尹

新任洮昌道道尹金息侯氏業奉中央命令該氏於今十五號由省起節履任開原縣知事章公以敦睦舊誼起見茲早八點由開原帶同繙譯員李潤生假南滿瀋車前往四平街驛恭候藉表歡迎而申素悃云

●警界之朝風暮雨

開原警察事務所所長全子崑氏執掌七區十四巡官之權升遷調用任意委撤爲近二區二分所巡官曾萬斛與四區二分所巡官于江互相調換彼此正在交替之際不悉緣何曾某又復奉調升任四區一等巡官遞遺四區二分所巡官一席現聞以三區巡官闞奪奎調充其餘各所巡官均有彼此升沉之耗爲二區一等巡官王錫三有因姦案被撤消息所聞如是姑誌以觀之

▲西豐▼

●縣知事齎金晋省

邑知事徐星朗視事以來專制惡劣剝削民生早爲四鄉所疾首近聞政務廳長更動亟亟所刮之地皮滿載晋省陽爲道賀陰肆賄賂俾得保全好官由我怨罵由人之目的然而吏民尚非全無心肝者詎能受其運動耶姑誌以覘之

▲八面城▼

●彭管帶籌議緝匪

後路馬二營管帶官彭麗生君以前此賊匪猖獗四鄉通衢幾斷路人現雖防守加嚴匪徒斂跡然恐未盡出境特於日前邀集各哨官長會議對於緝匪辦法決以掃蕩萑苻肅清地面爲目的計兩小時之久始行散去云

▲懷德▼

●賑恤災民之近訊

懷德縣知事尹公秀峰自任縣令迄已數載辦理各項事宜無不力加整頓對於地方公益尤能悉心籌劃去年慘境被蒙匪蹂躪後民不堪命人所共聞該知事遂請省長撥郵欵價洏安民心前蒙上憲撥來一萬元以爲分佈受害災民茲已繕具名榜貼於署前凡被匪焚房一間者領洋四元三角損命者每名四十元特行催令該民等前往具領矣

▲長春▼

●任鎮守過長赴吉

扶農鎮守使任福元君今因蒙匪聚衆勢甚猖獗兵隊過少不足以保邊防是以親赴吉省商請添兵以壯軍威而資防守昨已過長赴吉矣

▲黑龍江▼

●重選候補參議員

江省參議員已選定三人惟候補參議院議員迄今尚未選出茲省長派譚士先玉科南文熊等爲選舉事務員業將事務所組織成立開預定本月十七日由省議會選出參議員候補七人云

●望奎徵收局得人

望奎縣地大物博徵收甚旺去歲王局長辦事不力弊端叢生月計短收數萬吊現已撤任茲查有前高檢廳主任書記官霍菲壽君久任稅差經驗宏富日昨呈請省長委任霍君爲望奎徵收局長大約霍君三五日即起程赴望接事云

●青岡管獄員撤差

青岡監獄管獄員吳宜顯任事以來不善整理獄內腐敗百弊叢生前該監看守長賓榮盛胆敢將四犯周才等二名私縱質屬藐法已極足見管獄員平日治理不嚴有以致之且近來月報逾期又復錯誤不知該管獄員所司何事實屬有忝職守聞楊廳長昨已將該員撤差將來究委何人接替容訪再誌

●法政校招生預聞

司法爲立國之要素人所共知江省文化晚開法界人才尤爲稀少近聞有志法學者自請法政學校旁聽已達數十名王校長以該生求學心殷擬另開一班以遂該生之願聞已呈請公署能否提前招生云

東京專電

●法社會黨所宣言之會議條件

據巴里來電云法國社會黨此次宣言國際社會黨會議若不肯將左開條件加入議事日程則無論如何會議吾黨拒絕出席

一、須徹查關於戰事各國政府應負如何責任

二、須問德奧兩國曩者拒絕調停之罪並宣言德奧爲國際社會黨之讐敵

三、德奧社會黨仍然爲兩國政府之鷹犬故國際社會黨須極力排斥使帝國主義之德意志宣言改採民主政體爲目的

四、法國社會黨須向國際社會黨會議提出嚴辦德奧社會黨代表議案聲罪排斥

●俄京改組內閣說盛行

據俄京來電云俄首相此次向魯德知安潤、齊黑塞二氏（民主黨領袖）通告擬改造臨時政府使自來與政府關係較疏之政治的團體代表參加內閣以示公允近來俄京改組聯合內閣之說頗熾蓋以此故也

●美人歡迎日海軍紀盛

據舊金山來電云日本練習艦隊抵埠美人異常歡迎相繼招宴殆無虛日均莫不謂日美親善爲當務之急十三日加州下院發起在悠尼恩車站特開歡迎會盛況莫名席間愛利徐大佐述歡迎詞謂太平洋各地與美國之通商待日本海軍者甚多日本若不在青島及德屬南洋諸島驅逐德賊則德人據以爲潛艇根據地蹂躪美之通商航運勢如燎原之火云云最後岩村司令官起而答謝歡迎

●日政府將調安達公使駐比

前駐墨公使安達峰一郎氏刻已決定調駐比利時日內當可發表

●四鄭路續借經費

中國政府因四鄭鐵路經費不敷應用此次向日本商增借欵經日本正金銀行答覆此際貸與三千萬圓望中國除四鄭路線完全修築外更以該路綫延至開魯（距鄭家屯西一百三十英里）並在開原至朝陽間（相距一百三十英里）新修鐵路中國對于此事並無異詞已准承認惟中國方面現在宣戰案尚未解決政務異常忙碌至其細目未便協定

●德人之離間計畫失敗

德人間諜意欲阻碍美人之歡迎日艦隊並激發兩國間之惡感情暗中計劃以便離間經舊金山警察查覺現下正在嚴緝之際是以該警察署對于日海軍將校加意保護每出入使便服之巡警隨從以備萬一

●各埠銀行及糧食行市

●奉天（四月十六日）

新豆 一元二七
豆餅 一元〇五
高粱米 一元
紅小豆 〇元八五
花小豆 〇元九三
吉豆 一元五五
大麥 九角七
洋麵 三元〇九
現銀 九吊九一
加色 二百〇文
站人洋 二五一七
北龍洋 二五元七

●正金銀行奉天支店
日本一賣 一二一六四〇〇
香港貨 兩 鈔 厘 一〇〇元
金票 賣 一一六四〇〇　買 一一七四五〇

●奉天錢業公共
羌帖舊月底附 一六六元六

鈔換洋 一一八六五
大豆 三元八五
豆餅 一元〇三
豆油 一八元〇〇
芝麻 一二元〇〇
紅小豆 三元六〇
●期大西 不月限 三八八
現銀加色 二錢五五
鈔票換爐銀 八錢九一
羌帖換爐銀 四錢一一
金換小洋 一一五元八
豆油 一六一三
小米集市 二九五七
高粱 二八三七

長春電 十六日

天氣

雜報

▲奉天▼

●呂祖顯靈

小西邊門斗母宮呂祖閣凡求籤問卜者無不靈應如響因之香火甚盛該廟住持某道人信道尤篤昨晚夢一偉人眉目清秀鼻聳而闊衣冠古樸鬚髮如霜背負寶劍鶴行龜息掀簾而入曰我係唐之一宗人耳名瓌字伯玉配金氏生四子曰甘曰美曰豐曰充予幼時十歲能文章十五好劍術二十即有名于時六十始登第授官治邑不意唐有日月當空之禍凡我同宗觸之者滅遭之者亡予甚恐是以棄四子攜妻移居山下築於洞時維兩口故改姓曰呂因在山下故易名曰巖因處洞中故字曰洞賓妻亡後身孤故號曰純陽子肆覩宇宙之間寄傲煙霞之外朝訪仙朋暮謁道侶瞻方壺眺圓嶠遊玩十洲三島雲乘鶴馭虎嘯龍吟而功名富貴之私理亂安危之故舉不足在余念矣今感爾虔誠特來一會並贈詩一首惜該道人未曾記憶云（永）

●誣陷良善

大北關何小舖主人日昨被竊賊誣指同夥當經偵探將何某拿捕懲辦嗣被該管警察派出所聞知前往查詢情形據何某之父訴告與是案並無瓜葛實屬意圖陷害警官查核情形頗爲盡理並謂逮捕現形邪係警權所及該偵探何得遽行逮捕越權實甚而何某亦未通知警所究屬程序有差嗣經該派出所派警往偵探處將何某帶回云（工）

●家教不嚴

大南門驗奧家古董舖執事生有逆子年逾二十時與顧主尋毆因之生意蕭索昨有某甲前往該舖購買物品因索價太昂未曾買妥該逆子破口大罵情如村婦傍觀者均抱不平某甲擬赴附近警察分駐所控告其父見勢不佳向前謝罪始行了結云（永）

●坤伶倒霉

小南門裡張蓋胡同坤伶李菊仙下處日昨午後五時許有田三帶領軍署偵探陳某前往竄門逕入其室高鳳橋已捷足先登正與菊仙一榻橫陳吞雲吐霧陡見陳來收藏不及陳即以言戲之曰此怕不行田三比即跪地哀求高李本是賊胆心虛遂由菊仙出洋三十元作罷陳去後高責田有意搗亂幾至動武菊仙恐釀他變力解之曰總算我倒了霉不必爭論其事始已

●攤基增價

東關天齊廟廟會每年舉會時一般操小本營生者皆前往爭租附近地址以便營業茲聞往年每一攤基租值不過兩元今者該廟加增至八元之鉅聞各營業者均擬聯合具呈警廳請飭免增租價未悉能邀允准否（民）

●大開賭局

大北關觀差府前面住戶單某家每日有賭徒與雪鶴等設局放賭輸贏甚鉅從不犯案查賭爲盜媒禁令甚嚴該管警察何竟置若罔聞或者曰該管警察與之朋比爲奸令何取締之可言第不知有管理之責者其亦聞知否（永）

●通緝兇犯

開原縣西樣子堡村住有楊玉齡者因債務與該縣傅成祥衝突傅成祥當用尖刀將楊玉齡刺斃當即潛逃現經該縣知事章蔭三電告張省長緝捕聞張氏已通令所屬各縣軍警一体協緝矣（民）

●死後還陽

據城西來人云高華堡村住有劉姓老媪因病竟萌短見投入井中經家人知覺撈救出井氣息已絕當時抬至家中操辦喪事不料至一日之久遽爾還陽胆小者疑爲屍變均各逃避而屍身竟無所見行路者謂該老婦已赴他村而去聞者莫不稱奇（民）

●眞是瞎鬧

小南關高家店住有瞽者紀某日昨在李家餅子舖購物行使假票經該舖辯明令瞽者另換瞽者以不知對彼此遂起衝突適該關商務分會會勇高雲峯經過上前排解反與高某互毆嗣經該管第三警察署某警士赶到將瞽者帶署轉送警廳訊辦云（民）

●乞丐攫食

陰歷二十五日爲天齊廟廟會之第一日紅男綠女均往遊逛是日有某姓年可三十餘抱一小孩前往遊逛該婦爲其小兒買餡餅一張正在吃食間忽被乞丐搶奪該婦初不知覺後經小孩啼哭始悉被人掠去當將小兒置地報告警察將乞丐痛打云（工）

▲牛莊▼

●提倡醫學

醫學研究會正副會長馬星階王荊山兩君本次考試最優之醫士學術頗佳惟會內經濟困難是以未臻完善近經縣佐劉西山君出爲提倡設法維持復邀集葯行並各醫士共二十餘人開特別會議縣佐劉君首先提議籌欵以便擴充遂規定每星期日到會研究一次說者謂劉縣佐提倡醫學會之熱心亦注重民命之一道也洵然

▲復縣▼

●煙犯判決

商人李煥廷素有煙癖今尚未除昨在大西關某商號購買烟四兩被分治署調查偵知前往拿獲李竟拒捕互相鬭毆嗣煙土被調查搜出李復持手鎗欲發亦被調查奪下帶署懲辦聞已罰苦力二年云

●委員視事

復縣稅捐徵收分局委員王幹臣辦事認眞人所共聞辭職一節業誌本報茲蒙遴准遺缺由瓦房店分卡長王鈺廷接充日昨業已交代清楚易人視事矣

●巡官得人

一區三分所巡官邵繼周君熟悉警務分別地段中日事案若非精幹之人對于交涉事項難期親善該邵君獨能聯絡感情頗獲日人之欽佩洵警界中不可多得之人才也

▲黑山▼

●注重印花

知事曹樹葰氏奉財政廳訓令實行整頓印花稅云云遵即按戶檢查除燒當各商遵貼外其零星雜貨各商未經貼用者實繁有徒爰令稽局長祝三親莅商會善爲演說印花之宗旨及其效力嗣後不論何項單據一律貼用印花而重稅務違者決不寬貸云

●催歷書費

前奉省長公署令發民國六年分歷書一百本每本收費小洋一角一分等因到縣曹知事遵即轉發各機關以備應用但應繳之書費一角一分迄未據解省茲奉署令尅期送縣以憑彙解云

▲鐵嶺▼

●派員提欵

邑內警學捐省提百分之二十前經省會反對此項提欵一再咨請省長截留撥歸警學用途迄無結果茲於日昨省財政廳派員來鐵仍提此欵云

●子媳俱逃

邑東後七里屯馮某之妻異常刁悍時時打罵其兒媳昨晚不知何故令其子毆妻其子未允又令其夫毆子馮某將其子刺傷其子逃走夫妻共毆兒媳該兒媳亦逃走無踪矣

▲孫家台▼

●庸醫漁利

縣知事章公爲注重生命預防傳染起見前由旅順購置痘漿聘用南街閻醫生爲義務種痘員川資路費均正式開銷詎料該醫携同警區施種數村即以車馬飲食不獲已願爲詞請求取消原委當經照准該醫又復運動各界爲之鼓吹孩童種痘者與其介紹言明每孩童一名收價一角五分噫似此見利忘義之輩不知當道亦有所聞否

▲西安▼

●保董不惡

南路保董王士鳳前因徐某在省捏控奉批撤差查辦但該保董本係公舉者是以俱抱不平昨集百餘人來縣懇請監督代白其誣聞知事告以俟上峰回文再行定奪云似此該保董之不甚惡劣可想見矣

●老妻異產

邑南小壽山外來住戶張姓向無子女夫婦年俱五十五六矣一日張妻竟產一物形如肉蛋張欲置之溝壑妻不忍舍剖而視之乃一女孩呱呱而泣遂育之女目重瞳衆皆以爲奇焉吾不知是何老妻竟生此寧馨兒也姑誌之以俟生理學家之參攷

▲西豐▼

●營長來豐

日昨後路巡防馬二營趙營長率隊來豐聞以東門裡朗遠店爲駐紮之地俟修理完竣即行移入故一般商民咸謂有此保障當不至再有胡匪之擾害不得安枕也吾爲豐邑幸吾爲營長望矣

●匪首被擒

古石坨園有胡匪二十餘名將崔姓男女擊斃四人保衛團王子斌保董聞警急領團丁前往捕擊詎衆寡不敵王保董亦被匪擊斃幸經巡防趙管帶聞知立即派隊前往協勦當場捕獲匪首一名餘匪始各逃散現已將該匪首送縣按法懲辦

▲山城子▼

●管帶赴豐

駐鎮奉天後路巡防游擊騎兵一營管帶索華忱氏月之十號因屆餉期親赴駐紮西豐該管統部領取並面陳張星五幫統營內一切事務不日即爲回鎮云

▲長春▼

●撞死老者

本埠馬車向未取締以致撞行人日有所聞昨十二號午前有一馬車行至雙橋西撞死一老者不知名姓當被五區分所崗兵將馬車截捕送區尚未識如何辦法云

●區官更動

本城警察廳田廳長以各區署長任令管區域內日久難免生弊時加調換若果有私不難彼此全行洩漏是以於十二號已將一區署長調至三區二區署長調至五區三區署長調至三區四區署長調至一區五區署長調至二區矣

●鄉民報災致受重傷（浙江）

此次氷雹驟下爲東南各省所未見名處春熟多受損失茲悉嘉定方面所損尤鉅東南北各鄉之田畝所值麥豆俱遭摧折農民經此天災皆扶老携幼紛紛進城報荒其情亦可憫於前日（五號）北門陸渡橋鄉董得悉即進署報告姚紹枝知事而知事適至太倉會勘烟苗公出不晤而返然各鄉民已陸續進城絡繹不絕多至縣署一時殊形紛擾當由第一課長魯某出爲付不允退去復請徵收員陳叙怡（係本邑人）從中調停與城董徐頤伯在大堂上每名發給銅元兩枚乃人衆手多秩序大亂而警察所派彈壓之巡士及署中之衛隊不善勸導遽開槍示威因是鄉民益憤以所開之槍係後膛吹實子彈不能發聲於是遂拉徐董及陳徵收員而出以致署前槍聲不絕頭門屋瓦飛擲市人均逃避不及嗣適姚知事由大倉回不敢進城乃由婁塘也鄉鄉董潘保誠勸姚速回鎮壓姚始入署此本月四日事距至星期日（即六日）東門外樊橋曹王各鄉鄉民又復扶老携幼相繼進城時適姚知事記已赴該鄉踏勘於新涇鎮相遇鄉民攔輿呼籲不能行遂從小路避去鄉民不得已進城至公署而巡士等見鄉民又復源源而至復放槍示威多至百數十響一時縣署左右阻斷交通如臨大敵鄉民受流彈致傷者四人後由警察抬至西門外慈醫院診治不知能保性命否尤可異者路上見有荷槍之巡士中有一人手持利刃垂其長辮環於頸間作殺人之狀有認識者謂係署中廚子亦可怪也聞鄉民遭此天災復受威嚇以致因彈傷命勢必暴動姚知事一任警察所濫發子彈實不得辭咎茲聞當地士紳擬電稟上峯核辦以恤災黎而重民命云

●飛行家過漢慘子死（漢口）

八號下午薄暮之際有一西人駕一單葉飛機不知由何處飛來將近漢口外國賽馬場離地有三百餘丈之譜漢上中西人士觀之甚以爲奇疑其路過此地飛往他所其後飛機向右搖動螺旋下降離地約二百丈高之譜飛艇機械忽然破壞飛行家管理無力轉運不靈倒逐落地下全身爲機械打傷受當時閧動多人往觀西人尤競前問其姓名國籍住址及一切情形該飛行家尚能回答然言不清楚只知其名爲碌母安此外不知所云爲何當時觀者皆謂其必死決難救濟然仍舁往仁濟醫院施診旋聞已氣絕矣

●發現古井（北京）

京兆涿縣碼頭鎮北盧村村董劉佩武掘地取土當由地內現出古井一口井口係用圓磚修砌而井內復套有一小井深不可測此信傳出後有一某甲欲窮其源當用架繩繫竹筐一個繩上綴鈴一個某甲坐在筐內下井探視嗣因寒氣侵骨旋即出井並向由井內撈出黑色磁瓶二個高約一尺另有五色石一塊云

▲八面城▼

●誘賣孀歸

鎮街西大橋王姓女前嫁隣屯陳某子爲妻今春陳子物故其妻慟不欲生誓貞守節服侍翁姑詎五月一號有五里堡屯人販趙匪赫暗唆王某勸女改嫁王許遂接女來家告以此事王女大怒罵不絕口趙竟於是夜暗唆王將女賣與閻裡畢建訓爲妾得洋四百元而均分之至陳氏方面如何了結尚不可知

▲懷德▼

●農民喜雨

本邑自入春以來屢起暴風田地乾燥往年麥苗遍地今則尚未播種是以糧價增漲人情頗有不穩之象乃天不絕人日昨密雲四合大時時行田地膏潤郊野一新農民皆歡忭無已播種有望矣

▲農安▼

●遊娼被懲

本邑謝長勝之妻小老謝年將花信貌僅中姿凡有尋芳癖者無不結識詎長勝利令智昏不時糾人設賭希圖漁利嗣被該管警察捉獲送案科以徒刑一月其小老謝尤無管束日隨狂蜂浪蝶浪蕩子弟及其同行者盤桓于茶坊酒肆間有熟識者僉以游娼目之現亦被警察傳區懲辦以維風化幸鄰房東孫好仁及黃某等保釋安分度日決不復蹈故轍致干未便云

雜俎

●扶餘地誌畧

一　沿革

古爲扶餘國遼爲達魯噶部地金元爲肇州地明爲三河衛清初設伯都訥站康熙時改設伯都訥副都統又改長寧縣乾隆時改設州同又改巡檢又改撫理蒙古事務主事嘉慶時改設理事同知光緒初移治孤榆樹旋改撫民同知後升府易名城遷治伯都訥民國二年三月改爲縣三年一月又改今名

二　位置

本縣位於全省西北隅距省六百里東北以拉林河界雙城東南與榆樹毘連南及西以松花江界農安及郭爾羅斯前旗北則隔江黑龍江肇州相望即郭爾羅斯後旗

三　幅員

西起東經八度十五分不足東止東經十度不足南起北緯四十四度四十五分左右北止北緯四十五度三十分有奇東西最長處二百七八十里南北最廣處百八九十里面積四百萬余方里

四　地勢

本縣地勢坦平無大山峻嶺惟以接近蒙古之故土質較薄不適耕種

五　大山

陰山脈自直隸北折直入黑龍江支脈無東行者長白山脈自省東北而西南支脈及無本境者故無大山至如鶯珠青諸山雖其名曰山寔則培塿爾

六　大水

境內無大水其在境上者首推松花江環繞南西北三面次則爲東北之拉林河源出省中部之坎老茅山西麓西北流經五常榆樹至縣東北入江此外雖有一二細流有類溝洫不得以江河名

七　形勢

本縣處省極邊又無險阻本無形勢之可言然近年蒙古自事已匪滋擾宗社黨亦事起時伏倏往此地適當其衝須有重兵駐守方足鎮懾

八　氣候

夏季雖不甚熱冬季則極寒冷江河皆氷人畜樹木亦時有凍死者夏季少雨多風每間一二輒吹大風一次蔽塵飛沙居旅均苦之蓋純大陸氣候也

九　物產

本縣土質多砂生產力極薄又位寒溫帶之間故農產物極少然每年所出之麥豆二類亦頗鉅云此外如毛壇湯粉江魚碱鹹等皆聞於全省

十　縣治

縣治位於西北江濱隔江望郭爾羅斯前旗街市整齊工商繁盛縣署在十字街警察所在西南隅濱江其西有月江樓一座右邊有望花亭一所遠望平野俛瞰江流每至春夏仕女多遊於此勸學所在東南隅徵收局在南府保衛團在縣署郵政局在北街電報局在縣署西電話局在警察所權運局在西南隅緝私隊在東南隅陸軍駐防在東園子縣立公立私立各學校全縣均分設焉未完

監督殃民

談客自康平縣來云冉監督蒞任三載枉法殃民不堪枚舉去歲間先後因事詐索楊錫田利豐昌等洋壹千零四拾元均由商務會長修部九農務會長韓國臣紳士郭漢卿等代爲過付今春二月間縣民楊錫田養豬九口均被王煥私自赶往方家屯芝姓家內窩藏意在變賣分肥詎料行至中途偶遇倪姓撞見嗣經楊某知覺當報縣屬保衛團集眾過質審訊而王煥見事未諧隨即賄賂縣監督之乾親家母夏大寡婦大炕生涯號曰夏統領入署串唆顛倒是非以誣賴爲名因向楊錫田詐賍二百元未遂竟將失豬之楊某見証倪某嚴押在案人所共知近來夏大寡婦因久串衙署家道得以小康其子夏發現充本縣司法警長之差於是母子上下其手益覺橫行以致縣屬人民敢怒而不敢言噫似此昏瞶之官小民何以堪命

王尊三謹白

快看

聲明作廢

余妻裴張氏日前席捲私逃始知曾與本溪縣被革書記某姦通純係此人拐走幷覓得二人同照像片原板製印銅板刷登報章汝若將婦送回決不深究否則像片刷出恐汝縮地無法汝若縱其他往更難脫關係此案具稟明本溪官署懇究

本溪縣十八溝裴壽山白

鄙人長子皇甫偉業不務正業尤甚將家中存儲買典各契若干坐落法庫新民兩界均係鄙人名下及永吉堂兩號併永豐源永隆祥借券兩紙各洋萬元全行盜去所有買典各契數目現未查淸此後如有抵押借欵無論何人鄙人決不負責特此聲明

法庫大卡邦堡皇甫慶魁謹啓

明醫到奉

鐘樓南同和堂張沛然先生於五月八號至櫃頗蒙各界病體同胞非常歡迎恐未週知特此聲明

同和堂謹啓

交通銀行發息開會並選舉總理之通告

啓者民國五年股本利息茲經本會議決官紅利息一分定于五月十五日即舊歷三月二十五日在北京天津上海漢口香港各本分行開始發給幷定于五月二十七日午後一時即舊歷四月初七日午後一時在北京宣武門外大街江西會館開股東年會幷選舉總理務請股東諸君屆期親持息摺前往上開各本分行支取利息幷於會期前五日携帶股票到北京總行照取赴會入場劵幷選舉票其有遠道不克親自到會須委托代表者應請先期親携股票到就近本分行開具股票戶名號數股數作委托書由該分行驗明蓋章交由代表人携赴北京本行總管理處驗明照取入場劵選舉票赴會可也特此通告

交通銀行董事會啓

廣告

啓者鄙人有自置市房一座坐落省城裡四平街路北於早年租與日人三谷末治迭與鄙東洋行前因該行歇業照約本應將房交還而該日人霸房不交轉手漁利鄙經鄙人在省長公署及交涉公署呈請向日領交涉有案迄今一年之久尚未解決恐中外人士悞租此房致生糾轕故此預告俾衆周知

本房主人啓

恭頌後路巡防步一營 前哨哨官牛青山 長矯永貴 二君之德政

朝陽鎮爲海龍一圖一區重鎮向受匪驚自巡防步前哨駐鎮內而嚴察外而痛勦市面鄉間秋毫無犯且牛君一身是膽勇婉子龍智若孫武如去歲獲渠魁三省今春又獲楊玉山等六名暨槍械而蠢蠢欲動者聞風遠颺現風平浪靜商民樂業足徵上峰識人有以致之爰筆報端用頌德政

朝陽鎮農商　第一區區長夏鵬九　第二區區長蕭清濂　等仝啓
商務會會長李淞萍　保董李萬勝　劉香圃　張與德

耳病聖藥

鄙人雙耳患聾血氣聾聽三十餘年遍寄大洋兩元函買鍾鼎居（奉天當獄舊胡同）鍾鼎氏治耳萬靈油二瓶治之數日全效感極特謝（此藥詳載東三省公報）

鐵嶺東關馮漢臣

請看區官舞弊殃民

農安縣三區區官馬文斗乃係縣知事徐笑峰之近親該知事到任即派爲六巡區官繼提三區區官到差後依勢騷擾即謂其叔父生子挨戶捐錢作賀富者捐錢七八吊貧者二三枚收千餘吊民戶稱爲人捐怨言嘖嘖其事遂寢並該區住戶劉振新爲失鴨爭吵罰洋五元郭廷兆爲秤事罰十五元賭犯侯昌國等罰十五元白麴乙百斤賭犯郝吉仁等四名共四十四元以上罰欵均入私囊查該區官任事兩三月未滿竟敢舞弊殃民所知如此未悉者不知凡幾縣知事亦知其不祥尼伊調轉六區希脫法網觀此景况該知事非將區官歷遍各區不盡處刮括不止公民等均受其害桑梓攸關碍難緘口特此登佈以備公閱

農安縣公民郭思九謹啓

請看

今方學者之定論日人壽來百二十歲者

保壽百廿歲

須飲用約固爾特

是增進精力不老長壽之滋養料也

約固爾特 YOGHURT

又雖小量連日飲用之者無致染虎疫窒扶斯赤痢等

定價 特製大壜金十二錢 全 小壜金八錢

◎奉天省城及南滿鐵路各地均能每日送到 製造所

發售所

奉天新市街(忠魂碑東) 安達牧場 日本電話四四番

奉天新市街東站前 古烟商店 日本電話一一四番

弟兄姊妹 是天與之朋友也

螞蜂牌

强健與

蜂印香竄葡萄酒

是現代科學所產之最良朋友也

此酒係以生葡萄酒爲原素以補血强壯料爲主要成分而精製者也

若於食前每飲一杯必能增血補体轉羸弱爲强健凡講究衛生者万不可一日不備之佳品也

於各國大博覽會受領金銀賞牌二十有四個

日本東京 近藤利兵衞 發售

奉天四平街 萃華金店 西號

新張大減價一星期

本店擇於舊歷三月二十三日新張之日減價一星期內凡購赤金首飾者金價照行發兌工價一律減爲五折每件原定工價二元者減爲一元原定一元者減爲五角均此類推倘有遵樣定造首飾者在此七日內工價均照五折合算特此聲明

中國電話四百六十四號 萃華金店西號謹啓

志仁堂雙層化積膏

本堂於早年發明新法創製特別雙層化積膏一種功效神速與衆不同現已暢銷近遍三省遠達京都北洋各寄售處共有五百餘家非實效實驗斷不至此此膏專貼男婦氣積血積寒積食積心胃疼痛胸膈脹滿氣逆不舒噎膈反胃氣臌水臌癥瘕痞塊痢疾泄瀉腎寒腰腿筋骨疼痛手足麻木男子疝氣腎囊潮濕婦人經血不調經前經後腰腿疼痛赤白帶下子宮寒冷久不孕育並治小兒乳積疳痞蟲積偏墜等症此膏收效甚速少者五六日多者十餘日不但積消聚散而且健脾衛生誠膏藥中之妙品也此膏每份兩張紅白藥面兩包合洋四角買十份加一份買五十份八扣收款

各省各城寄售處

天津	山海關	吉林	卜魁	城廠	錦縣	梨樹	岫巖	復州	鐵嶺	熊岳	遼中	海龍
隆泰和	永順和	興順恒	慶泰興	公悅成	益興公	富盛泉	復元公司	德益厚	福合盛	廣順利	萬聚長	永興東

營口	西安	莊河	西豐	遼陽	安東	新民	長春	太連	蓋平	寧遠	法庫	西豐
福	義	福	福	豐	福	文	信	恒	瑞	德	東	
有	合	德	長	春	泰	賜	萃	成	昌	興	生	興
長	慶	成	太	興	益	生	堂	湧	德	德	永	順

廣寬	海倫	臨江	赫爾蘇	五站	千金寨	台安	鳳城	哈爾濱	大孤山	海城	義州	山城子
東福盛	玉盛源	東和長	福盛德	富盛通	恒興茂	德源增	恒意德	天豐源	長豐源	慶成和	寶增湧	興盛源

輝南	公主嶺	寬甸	本溪	大東溝	伊通州	盤山	清河門	安東	東平	洮南	大孤山	興京
全順東	三合公	公順勝	張碗舖	中和洮	復興隆	德慶興	義盛遠	益增寨	天增利	正心永	豐泰大	德順合

孫台	大連	金州	黑山	海龍	懷仁	田莊台	長春	鐵嶺	開原	新兵	綏中	烈城
增益昌	協茂盛	聚增長	協成順	公議當	福記洋行	福聚興	天合慶	永慶東	增益昌	萬泉燒鍋	德發號	裕水公

懷德	朝陽	新石河	通化	撫順	八面鎮	昌圖	開原	柳河	遼源	彰武	雙城	遼源
雙興長	聚合隆	聚懋德	謙泰潤	萬聚興	巨源益	廣昌和	德順合	義興成	長興隆	同義合	洪順隆	天合興

強種補元丹

此藥專能強種強陽必須以補腎爲先補腎尤必以補元爲主故製此丹強種補元洵爲良劑請試用之庶知功效主治男子先天稟賦不足後天脾胃虛弱諸虛百損五勞七傷熱數咳嗽自汗盜汗腰膝酸軟精神疲倦五更腎瀉腎囊潮濕腎寒疝氣便濁遺溺遺精或中年房勞過度精髓虧乏陽痿不舉或思慮太過神精耗傷驚悸心跳或老年酒色嗜好精髓枯竭陽之絕嗣等症服之神效誠爲強種補元之良品也每大盒四兩一元小盒二兩價洋五毛

神效鹿胎丸

蓋鹿乃仙獸得百草精華其功在角胎秉牡鹿之精牝鹿之血得完全氣血成形加藥料爲丸專治婦女經血不調或多或少其色紫黑成塊臨期腰腹疼痛或經閉經漏赤白帶下子宮寒冷久不孕育或受孕不安素慣半產服之神効每丸價洋二角每盒十丸價洋二圓

清毒掃淋丸

專治風火內熱梅毒染成五淋白濁楊梅疳瘡魚口便毒甚至毛髮脫落并喉爛落咽喉破爛種種惡症俱有奇効大盒八角小盒四角

筋骨萬靈丹

專治中風半身不遂口眼歪邪兼治風寒濕痺閉塞經絡以致肩臂腰腿疼痛手足麻木抽搐等症每袋價洋四角

北京農商部商標註册巴拿馬賽會農商部發給奬憑奉天巡按使備案佈告專賣

中國電話六百六十七號

本號開設奉天大東門裡路北 志仁堂啓

奉天同和堂藥店參茸莊廣告

本堂隸奉天省城有年按辦各種參茸照行發客不惜重資選揀各省地道藥材秘製丸散膏丹各種膠虎骨參茸葯酒工精料實應症神效一切飲片均利揀選上品選古炮製久已名馳中外頗蒙各界 諸君歡迎嘉許本堂無任忻感因思遠方過病者待葯有不濟急之困難故在各城商鎮設有代理之家以廣招來且爲物經濟人近有無恥之徒在外城鎮分設假冒本堂字號以圖漁利混淆然本號在本城西門裡分設一號江省巴彥縣多年分設一號以外並無別處賜顧諸君 請認本堂藥酒膏藥俱有撮影商標以免奸徒影混買藥品者不但無效而且增病多矣庶不致誤特此廣告

中國電話七百六十一號 本堂主人謹啓

式……大倉組……

軍裝軍械 銅鐵水管 綿花洋絲洋布 油類木料 總行 日本東京市(京橋區銀座三百七番地)

各種機械 ……車並其材料 羊毛皮件呢絨 道木 洋灰 分行 北京 天津 漢口 上海 九江 大連 香港 安東縣 ……

馳名三炮台香烟

又名綠錫包

君吸三炮台香烟

因為知道他是最上等的香烟

人吸假綠錫包香烟

因要人知道他是吸三炮台香烟

英美烟公司

奉天大西關平康里共樂球房主人王蔭三拜啓
中國電話分局 五…號 信託市場 中電特設自用
奉天興業總銀行啓

民國要聞

各督軍招待議員

十日晚直隸督軍曹錕福建督軍李厚基熱河都統田中玉在德昌飯店宴請直省兩院議員到者四十餘人曹督軍主席間倩其參謀長某君代表演說畧謂十日公民團攻衆議院之事當然爲違法行動當局不能於事前預防自屬失態又外間相傳是日皖督軍調兵至長辛店實無其事軍隊行動人所共見此種謠言不辨自明皖督軍現爲本省軍事長官關於本省應負完全責任且向以國家爲前提萬不敢附和違法之事至外交問題關係重大想諸君當能力顧大局云云至一般政治問題則並未提及昨日下午二時湖北督軍王占元在將軍府招待湖北兩院議員茶話王督軍略稱十日之事實不合鄙人身爲軍人對於政治本不應容喙惟念督師貴省承諸君不相鄙棄彼此儼同家人自不妨交換意見且此次外交問題關係甚爲重大深願諸君力顧大局竭力維持昨謁元首奉諭命向各方面疏通故特奉邀諸君略述鄙意云云此外河南趙督軍昨晚亦在德昌飯店宴請河南議員山西閻督軍安徽倪省長昨俱招待議員在所陳述各節合而觀之此次督軍分請議員其用意畧有二種一十日事確是違法辦明政府與彼等皆無關係二疏通外交仍望贊成宣戰至于內閣一層雖望維持段總理而亦無確切之表示也

孫岑諸公請政府嚴懲暴徒

昨孫唐諸公來電云北京大總統鑒宣戰之議元首不敢專斷而徵意見于國會乃京師不逞之徒自稱請願公民毆傷議員欲行迫脅使國會不得自由表決法治之下而有此象我公不嚴加懲辦是推危難於議員而付國論於羣小何以對全國人民應請迅發嚴令將公民犯法亂紀之人捕獲鋤治庶保國會尊嚴而杜宵人之指嗾國民幸甚孫文岑春煊唐紹儀章炳麟溫宗堯叩真

曹督軍出師說之發源

公民包圍議院之前一日外間即相傳有人遊說曹錕令將所部撥萬人來京以備急需曹當答以事可照辦但須給我以正式院令到京幹何事件亦須事前使我明白兵乃出發蓋含有預爲卸責地步之要求其交涉結果如何不得其詳惟北京方面確已將載兵萬人之車輛先期預備齊全昨聞元首曾傳代理交通部務權次長入府詢問此事權云院裏確有飭部預備車輛準十號聽用之事部裏亦確於十號將載兵萬人之車輛備齊殊候至十一號並無一兵搭車已作罷論云

議員暴徒之通電

僞稱公民包圍國會之暴徒既已奉令究治想法庭自當依法辦理乃昨閱滬報竟載有該暴徒之通電彼等不知畏罪猶復强辯殊堪駭異玆特轉載原電玆將其中最荒謬之語畧爲指摘如左新聞報時報申報公民報公鑒我國對德既斷絕國交於前當續行宣戰於後否則已交惡於同盟復失信於協約孤立無援國將不國還者對德宣戰案初決於軍事會議繼決於國務會議現已提交徵求同意乃議員諸公雖不乏顧全大局之人而黨派紛歧故意搗亂者亦夥公民等（即二十枚銅元雇來之車夫乞丐）鑒國家危亡呼吸之秋共矢血誠依法請願（聚衆騷擾毆傷議員不知所依何法據吾人觀之惟依刑法搆成犯罪而已）冀感發議員天良從速解決以挽危局（今因暴動外交問題業已擱淺國勢益危）此大勢所趨亦民意所存皇天后土實鑒此心乃議員等違反民意（又來僞造民意）故延不決政府復當場指使警察濫用職權（自上午十一時騷擾至晚十時始以强制解散警察之放棄職權已百口莫辯）威迫解散人民代表之謂何保安警察之謂何諸公關懷大局望電促政府及國會從速解決並望主持公論共補時艱五族同胞實利賴之除呈明本日各團體被傷人數依法起訴（法庭自當拘捕不待起訴）外特此電聞京津各界公民聯合請願團劉堅熊濟才陳國鑑張文卿（法庭注意騷擾罪之首魁）等二萬四千餘人同叩蒸

政局之近況

段總理本擬即行提出辭呈嗣因各督軍等之勸告暫不提出第政府與議會勢難融洽恐終不免出辭職一途聞民黨方面暫擬採冷靜態度不出攻擊舉動以待段總理之自決去留至於後繼內閣研究會欲推徐世昌民黨方面欲推王士珍或李經羲各派之計畫頗不一致云

十三日府院之情形

內閣問題爲今日各界所注目亦即民國安危之所繫公府方面大總統甚望段總理本素來愛國之熱誠俾責任內閣名副其實不至陷國家于危境無論如何始終聽段總理主持故凡進見總統詢其情形者即以上述意見告之又國務院方面日昨亦無何等表示段總理辭表雖已預備而遞呈與否確在猶豫之間各督軍見段氏如此亦頗覺焦灼云

搗亂後京師之謠言

十三日京中忽起謠言謂晚間將有何種騷動一般政客等避居六國飯店者業已不少該店房屋竟爲之滿此等駭人聽聞之謠言有地方之責者急宜禁止而預防之毋使再演前日之活動乃當局應有之責任也

懲辦請願團之進行

十號衆院門前滋事之請願團政府決計嚴加懲辦已誌昨報聞段總理對於茲事極爲痛恨昨已嚴命軍內兩部迅予認眞辦理由警廳拘拿送司法及陸軍執法機關分別審訊十三日吳總監之赴內部謁見張次長者據云即爲商議此事辦法云又聞前在衆院之某軍籍人員已命拿交陸軍執法機關辦理又聞爲首之私立大學校長刻已逃往他鄉矣

昨晚又得一消息謂檢察廳捕獲在案院門前滋事之請願公民甚多均一一加以審訊聞皆未有結果口供亦各自不同其是否確實因係預審範圍未便探錄云

解決時局之鍵

▲催促通過宣戰案

十五日各督軍及各督軍代表在迎賓館公宴兩院議員解釋誤會以維大局聞其目的則因公民團風潮後政局停滯議會常會開會無期問題發生而宣戰案一日不解決則種種困難亦無由渙釋故是日之會各督軍將說明其希望大概須請求國會速將宣戰案提議至段總理之去留亦正可藉此以決定即宣戰案通過段總理欲去亦爲最安當之時期因研究接替亦非立時可決之問題故現當排除一者而以解決宣戰案爲第一前提云

辭職閣員概行慰留

司法總長張耀曾農商總長谷鍾秀外交總長伍廷芳海軍總長程璧光於前日公民團擾亂議會後相繼正式辭職呈留未發聞十四日均明布指令一一慰留

湯議長赴津之目的何在

星期六下午研究會開全體大會研究時局問題由衆議院長湯化龍演說維持現內閣之必要並云無論何方有出軌之行爲破壞憲政必矢力反對云云大致業見各報茲據探聞湯氏以時局緊急恐現內閣萬一維持不住渠等所抱之政策不克施行嗣後政治生涯更無活動之餘地特于前晚搭京奉車赴津冀與徐菊人梁啓超及其他同臭味之某氏商權對付方針但此行有效與否何未由判定然吾人不能不服湯氏之道途僕僕廿日嘗其勞瘁也

馮副總統之病狀

前晚以來宣傳馮副總統病勢危篤政界人士俱極系念惟公府方面迄昨日止並未接南京何等電報故此種傳言當屬不確昨日中國大學去電慰問未接覆電馮君副官某昨日正午發一急電詢問迄午後六時止尙未得覆又一消息有某氏昨去電相問旋接覆電有平安二字此說亦未證實據最近南來消息病勢實不甚輕北京政界俱盼種種謠傳之不確希望早得一佳音也

王揖唐赴津之確因

前內務總長王揖唐日前奉極峰電召來京情形曾兩誌本報前十二日午後四時三十五分乘京奉車赴津行色匆々外間知者絕尠據府中某要津人云王氏此次赴京確係奉大總統面諭令其同楊味雲次長敦勸李經羲來京別無他項問題今明日王君仍返都門云云

章太炎致民友會書

民友會諸君子鑒連奉兩函想已察悉近知國會反對加入者多當事無策於是派人疏通中山少川二君主見已定必有抗言然今之主腦仍在諸公鄙意以爲國會當自示嚴重而不可使人輕褻如某派以任用西林與加入協約爲交換條件此眞令人絕倒西林督川人情所願假使見拒亦應別有良圖乃以犧牲國家之事與之交換微論社會群相指摘而當事亦笑其鄙倍矣諸事當以直道行之萬不可以商人營業之道轉用於國家也某派既自認爲民黨忠告善通亦應在諸君矣又聞宣戰一案當事以去就相爭此豈誠輕祿位亦要挾之策耳蓋以宣戰不成則內閣必倒不得已出此强硬之計鄙意亦謂外交之與倒閣不必並爲一談使坦途化爲荊棘且人之欲險唯當直捷反對宣戰而不以機智相攻若其貪戀飯盌靦顏戶位亦未必不可姑容所以然者袁遺僚吏大概相同縱去此人來者仍是同惡耳要令去職之事發於當事自動而不必先加煎迫則國事或可解決矣今之反對宣戰爲國家安危計也推倒內閣爲政治良惡計也政治固應置重而對於國家安危則爲輕但當權其本末順序進行勿令以彼之輕牽此之重昔人所謂瞻言百思遠猶辰告者蓋謂此也至於解散軍事會議力防徐逆干政前書已詳尤望注意章炳麟白

成都之刼後短簡

記者昨得五月一日成都一來信云省城現刻幸已平定街上軍隊已於今日撤防諒无他虞矣不過城門每日僅開數小時各商號尙未開店營業此次之變凡經兩星期之久殊爲四百年來所未見之事死傷二千有奇燒燬民房四千餘戶人民何辜遭此大刼現在羅劉皆已退出城外滇軍已陸續出發返滇劉則擬將師長交劉雲峰雙方共索欵六十萬羅四十劉二十此欵尙未交齊故事尙未了此次滇軍紀律甚嚴並無不規則之行爲川軍則肆行搶刼凡在區域內者皆難獲免且枉殺無辜慘無人道此次之最堪注意者一般人之心理均傾向西人當其大亂時人之皆希望西人出而交涉出而調停至於各教堂醫院皆有人滿之患假西人之勢力以自保中國教養軍隊不能保護人民而西人在此無一兵一卒竟能保護許之生命財產而當戰鬭時猶奔走雙方盡力調停頗得人心此即亡國之根中國前途殊可危也然人民爲生命財產計不如是不足以自保其罪固不在人民而在政府云

憲法會議之旁聽記

十四日下午一時憲法會議開會延至二時出席議員參議院一百八十四人衆議院四百十五人均足法定人數宣告開議報告議員請假事件畢按照議事日程請審議長報告審議結果報告畢

▲第十一條 原案第十一條人民信教自由又提出修正案數件王謝家提出照原案加但書（但中國固有之孔教須以法律尊崇之楊松年提出人民有尊崇孔子並信仰其他宗教之自由）陳景南提出（人民有尊崇孔子及信仰其他宗教之自由非依法律不受制限但尊孔典禮另以法律定之）蔣義明提出（人民尊重孔教及信仰其他宗教但有妨碍公安者得以法律限制之）無人討論即付表決王謝家請與十九條二項合併表決王正廷請聲明數語謂十一條審議會通過之劉恩格修正案實已包括兩條意義第十九條二項可以不必再議如加尊崇孔教典禮以法律定之之語吾人亦可贊成云在場五百九十八人四分三須四百四十九人王謝家陳景南湯松年之修正案贊成者均不足法定四分三人數以審議會通過之劉恩格修正案付表決文爲（中華民國人民有信仰孔子及其他宗教之自由非依法律不受制限）贊成者四百八十三人已過四分三人數通過

▲第十九條第二項 議長聲明第十九條第二項前在大會否決審議會又表通過現第十一條已成立已包括其意此項當然廢棄遂不留議

▲第二十二條 參議院組織問題審議會中照原案通過其條文爲（參議院以法定最高級選舉會選出之議員及其代選舉團體選出之議員組織之）無討論即付表決贊成者五百十六人通過

▲第二十三條 衆議院組織問題審議會中亦照原案通過其條文爲（衆議院以各選舉區比例人口選出之議員組織之）張樹桐請增加但書（但蒙藏青海各特別區未設省以前其選舉依原定員額）無討論付表決贊成者二百零八人否決以原案表決贊成者五百三十九人通過呂復秦廣禮提出修正增加但書或一項說明後無討論付表決均不成立

▲第三十二條 國會開會日期問題審議會中照原案三月一日通過周嘉增王玉樹均請改爲八月一日付表決贊成者四百十人不足法定人數提起疑義反證表決仍不成立以原案表決贊成者二百四十三人亦否決易宗夔請即廢棄不必再付審議高歩鯉亦謂可於將議院法中再行規定設尙有人請付審議會再行審議得附議五十人以上付表決多數遂付審議矣

▲第四十三條 不信任決議問題審議會照原案通過條文爲（衆議院對於國務員得爲不信任之決議）無討論付表決贊成者四百四十三人距法定人數少二人有人提起疑義反證表決遂通過

▲第七十五條 解散權問題審議會亦照原案通過條文爲（大總統須經參議院列席議員三分二以上之同意得解散衆議院）孫光庭蔣義明呂復湯漪田桐均有修正表決均不成立原案亦否決有人動議請付審議會表決多數即付審議會矣

▲第八十一條第一項 任免國務員問題審議會中曹慭德修正案原案增加但書但任免國務總理不在此限付表決贊成者四百三十六人不足四分三人數提起疑義反證表決通過矣

▲第九十二條 覆議權問題審議會中呂復修正照原案删去三分二以上數字通過無討論付表決贊成者四百二十八人不足四分三人數提起疑義反証表決遂通過矣又原文第二項當然成立不付表決

▲第九十三條後加一條 決議案效力問題審議會中照湯漪修正（國會通過之決議案得適用法律案之規定）無討論付表決贊成者四百十五人不足四分三人數提起疑義仍不成立有人請付審議付表決多數遂付審議會矣

▲第一百零七條 審計院組織問題謝書林提出修正說明後已到散會時間本問題尙不能解決遂宣告散會

唐山洋灰

多數運到 廉價批發

奉天小西關大街路北 大信洋行謹白 電話五一九番

洋灰

奉天東華門

藤田洋行

電話二二四

代理萬國儲蓄會開幕

萬國儲蓄會係中外鉅商組織而成總會設於上海分會立於天津倡行於內地各省而東省向無代理之處敝行有鑒於此今特代理該會一切事宜為東省人民謀幸福之幸福至該會信用之昭著辦法之完善久為中外各界所稱許認會者所得利益之優厚又為他種儲蓄壽險等會社所不及每月開標一次認會者自交第一次會金起至滿期止中間永享得標之權利每月均有得標之希望且滿期將所付原本照數發還除每次所得標洋臨時付現外還本時尚有餘息分潤其利益之大直覺遍天下莫與比倫今當代理伊始恐各界未能週知用特宣布望有志入會諸君駕臨敝行面商一切在外埠者可以函商且敝行備有詳細章程多種函索即給

四月份得彩者共計四百八十五名茲將得大彩者姓名列左

花旗煙公司馬君得洋二千元 梁錦江君得洋一千元 華洋壽險公司伊君得八百六十六元 天津陸太太得五百七十六元 吳炳石君得洋三百元 上海施君得洋二百元 張汝霖胡碧笙二君各得百六十元 馬錫蕃、倪玉書、王星武、梁片玉、赫曉峯、李海峰、張子權、雍熹、各得一彩

奉天 小北關利記洋行謹啓

唐山啓新洋灰缸磚

小北關英商利記洋行總代理

恭頌懷德縣警務長王君聘三勦匪德政

我懷北路一區毗連四縣遼濶百餘里更兼大河弱柳綿亘無垠向為匪徒淵藪防勦不力盜患叢生所以近年盜患更甚於昔此驟彼竄東起西應雖迭有擒獲究未能覆其巢穴弭其患使他匪聞風喪膽而肅清也惟我王君聘三自出發後未及兼旬北路賊氛偏地蠡起勦調回勦星夜遄返甫抵懷境即有事主紛來報告海宇打一面嘯聚黨徒搶十餘名盤踞八屋兩日之久四出搶掠毫無顧忌現在該街福德永被圍一萬兆彬被搶亦在危急緩則無救如報之下整警疾馳比至該處而海宇先已東竄打一面一股匪現西逃我長慷慨勵警減此賊追至數里已將該股匪兜入邸姓院內該匪等據院抵抗頗難衝近幸親北路區官劉君海亭單身率警冒彈逼圍而賊已失勢奪欲外逃竟被官警堵擊悉數就斃與極促六時間殲斃十之悍匪我王所長之調度有方各區官之督帶有力劉海亭之奮勇當前得克有此勝捷況打一面係該黨中之狡悍者一伏誅與抗官軍逃傷等此賊授首而前仇得雪商民獲安而匪焰亦因之頓衰有此一伏威懾見餘賊瓦解或降或竄往行出境不數日而耕犁遍野行旅首途地方告靖矣其尤足為吾輩所歡迎者在該匪被圍之時自是招降者挾匪恫嚇要求停擊而王君不為所動卒殲其衆遠近聞知群相額手語言殺賊益加追緝海字救回人票貳名尋其匪臨朝陽坡追令降伊掃數渡河竄入北行不出境我懷沿河二百餘里賴王君一人保全地方而王君者用計謀勇兼備而深愛我北路農民不置其德不能不感其德爰將事實縷陳諸報端以紀厥功云爾

懷德縣北路紳學商農各界公啓

花柳注意

從來花柳之症其害實不可勝言倘悞投庸醫治療慣用輕粉劫藥等法只求當時立愈不知毒氣內閉遂至復發偏身紅點毒攻上部鼻陷脫落二目失明咽喉破爛頭痛耳聾耳內流膿鼻塌齒脫毒入於肺咳嗽氣短言語失音毒攻下部肛門生瘡大便走血毒串入骨筋骨不遂痛疼難堪日輕夜重步履艱難除害不淨且必染妻絕嗣其種種劇烈之患筆難盡述然若醫治得法則毒患亦不難消除淨絕本醫士有鑒於此深為加意搜求研究至今專以應手奏效為宗旨無論遠年近日一切花柳染毒或經投不效服藥無功者請到敝藥房新法調治輕者一星期全愈重者二星期除根永不再犯病好交錢以重信用特此廣佈伏願患花柳者萬毋自悞也可

奉天省垣大西門外 英美大藥房主人謹啓

東三醫院

開業已經過十星霜在南滿洲之風土悉華人之體質且以親切叮嚀與醫術日新為主義

奉天小西關大什字街

樓房招租

敬啓者本驛北街四號地興隆茶園之樓房數十間係經敝號同衆股東組織而成數年以來頗蒙各界推許以致該園營業發達現因角色不齊暫行停演有志恢復其營業者敝號之樓房情願減價出租祈至南街西村洋行面議是盼

開原附屬地興隆茶園鞠躬

報鑛諸君鑒

鄙人於奉天財政廳充任測繪員之期每見報鑛志士諸多困難不是呈文不合即是鑛圖錯誤屢次駁回更正但報鑛一事全賴速成稍有遲慢即被他人搶報並且履歷保結尤為最重之難事因此經年累月耗費千元不得成立實為報鑛之憾事使提倡實業者有興而來敗興而返鄙人有感於此特設鑛務承辦所凡報鑛者庶可接談所有測量鑛區繪圖一切文件暨鑛床說明書施工計畫書鑛坑實測圖填寫鑛業簿鑛工名簿並代取履歷保結一切事宜皆負完全責任特此聲明

寓小南門裡路東蓬瀛旅館院中電話四百十二號 承辦人李化難謹啓

協茂盛綢緞洋貨發行

本號大連協茂盛今分奉省鼓樓北崗為接洽遠近 貴商惠顧批發各種綢緞洋貨售貨期限仍照大連規章壹月為限過期按照月利壹分貳厘行息內外一律以昭公平恐未週知特此謹告

中國電話四百七拾六番

奉天老萬德堂中外馳名

◀北京總醫院醫官考驗在案今蒙警察廳醫官化驗准予出售內務部註冊發給執照准售◀

◀奉天醫學研究所考驗良劑官准立案天下馳名◀

▲**世傳茸參百效丸** 此丸當治先天不足身微氣弱後天不舉精冷精清精損腰腿疼痛淫慾過度夢遺精滑陽痿等症每小盒一元二角大盒五元

▲**秘製止嗽一點丹** 此丹專治肺經虛弱勞傷咳嗽肺虛痰喘吐痰帶血飲食減進睡臥不寧乾咳等症每付貳丸價洋六角

▲**神效婦科補血丹** 此丹專治婦女諸般虛症勞傷咳嗽午後發燒兩肋膨脹經水不調赤白帶下崩漏不止子宮虛冷腰腿疼痛每小盒一元二角大盒五圓

▲**平胃安痛化積丸** 此丸專治男婦胃脘不舒心口疼痛五積六聚七癥八瘕遇寒即發逆氣即發腹脹疼痛等症每付價洋五角

▲**嵛門參茸虎骨酒** 此酒專治筋骨癱木腰腿疼痛半身不遂口眼歪邪腹內寒積疼痛不止等症每小瓶四角大瓶二圓五角外城小瓶五角大瓶二元

▲**獺疥兩種龍金水** 此水早已馳名專治諸般癬疥毒瘡無論遠年近日輕重之癬一擦斷根永不再犯每瓶價洋五角

▲**嬰科保赤聖功散** 此散專治嬰兒慢驚風口吐涎沫抽搐不寧食積胃熱腹脹肚痛紅白痢疾結滯腹疼小兒等症並皆治之每盒一角

▲**頂上虎骨熊油膏** 此膏專貼筋骨癱木腰腿疼痛腹寒積小腸痛氣風寒不仁癥瘕痞塊等症每大貼五角小貼三角

▲**養心補精丸** 此丸專理心腎不交水火未濟如服此丸功能養心補腎填精髓助精神肢體健壯癱瘓安寧以致心焦煩燥夢遺滑精形容枯瘦腰腿痠痛不但養心補精之妙品尤為種子之良方也每盒貳兩價小洋五角言無二價

▲**秘製五寶淨毒丹** 此丹專治五淋白濁楊梅下疳魚口便毒楊梅下疳燒斷等症每盒價洋六角上諸藥言無二價京奉兩號世驗良方出售百有餘年遠近馳名各省縣鎮均有代理三百餘處不便登載若外城函購本堂承認郵費如匯兌不通隨函附來郵票北不折價 支號北京前門外糧食店大街 漆牌匾記

奉天售煤合組聲明

平常監督送煤馬車雖期無違若代查收某馬車夫有違弊者請速詳告于售煤業者為荷且一噸煤分裝十個袋子而每個袋子煤重有壹百七十斤特此聲明

撫順塊煤 煙台爐煤 **寶榮公司** 奉天小西門外南大什街路東 電話日二一五番中五五號煤廠日三四七番

本溪湖塊煤 **大昌煤局** 奉天鐵道附屬地 電話日二〇九番 中二四二號

平心臺煙煤 無煙煤 **三有公司** 奉天西塔大街路北 電話日二四三番 中二一百號

撫順塊煤 煙台爐煤 **公益公司** 奉天小西關大街路北 電話日五四四番中七十號煤廠日三四七番

各樣煤 **義昌號** 奉天新市街四二條十六號 日電話一六四番

塔連煤 洋爐子 **東亞公司** 奉天小西關茂林館裡 電話一七八番

各樣煤炭 一概俱全 **南滿公司** 奉天小西關上頭路北 電話五五六番中國一五六號 煤廠一五七號

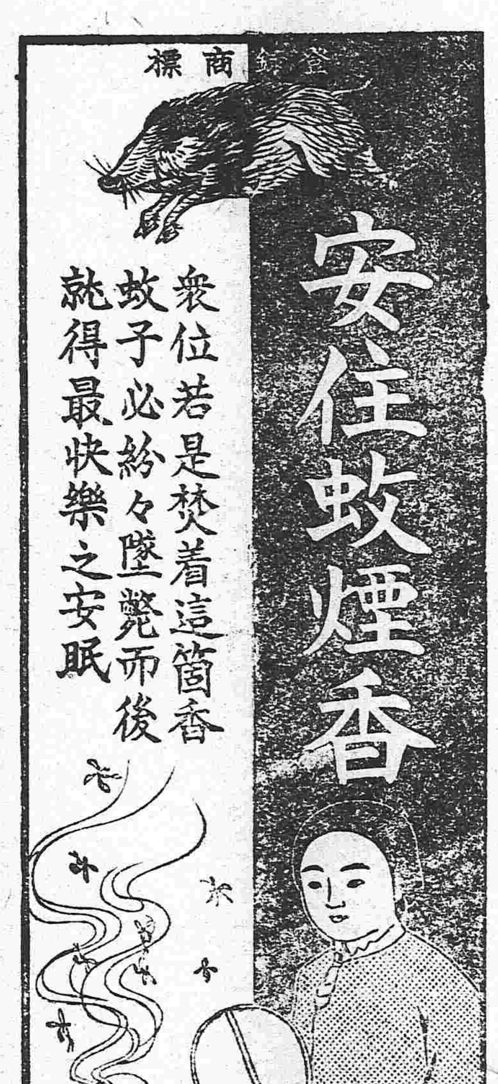

探煉鐵鑛與鑑定鑛物

公司探煉鐵鑛現已開辦所聘技師極有經驗凡有熱心鑛務欲鑑定鑛質化驗成分者請至本公司接洽特布告

鞍山鐵鑛振興無限公司 奉天行政公署街前胡同路西

請看經水不調之婦人

◆百日愁眉一時開

通經良藥 **經球**

姙娠五個月之圖

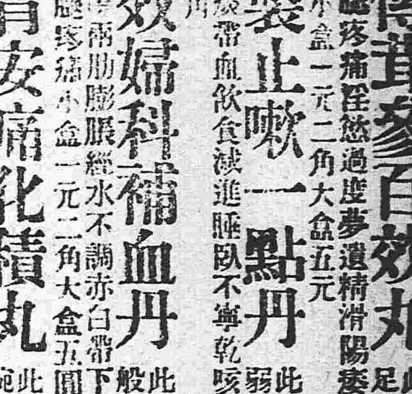

姙娠十個月之圖

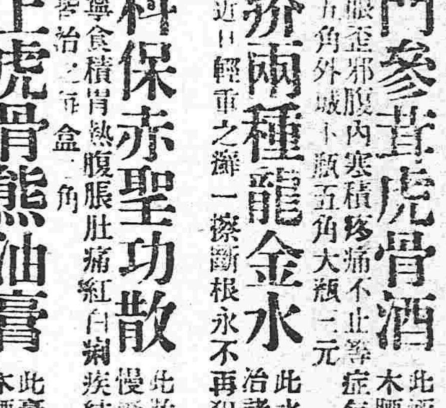

▲少女十五六歲必見月經倘不見者錯誤為可憂一服此經球經血容易順來稱為成熟天職始全人生幸福之始

▲成女月經不調最可憂擱自然發現以下病狀即逆上頭痛肢氣腹痛作冷腰腿一吟為病婦為幾乎試服經球定能經血速流通心身健康愉快不可言頓同復健康家庭怡和夫妻相愛兒孫興盛

▲患有月經行止往往為姙娠而誤時有病若此生殖之不即服本劑經為經血一暢經流通乃非本劑効力難身體無害而喪失人生吉慶

▲經球係大名博士最新發明効力卓著可驚如而此女體無此害不就醫家而自秘密裏治療事是為濟生一大特色

▲經血留滯日久者或胸裏煩煩欲速効者須用特別製劑即治

藥價 普通製一瓶二元五角 特別製一瓶三元五角

發售本舖 東京四谷區傳馬町停留場前 森田屋大藥房

寄售 奉天四平街 大德生藥房 奉天小西關 廣濟堂大藥房 北京東單牌樓 東亞公司支店 上海河南路 東亞公司